

CURSO 2008-2009
PEDAGOGÍA

CURSO 2008-2009
PEDAGOGÍA

COORDINACIÓN:

Dra. D.^a M.^a Ángeles González Galán

Vicedecana de Pedagogía

Dra. D.^a María de Codés Martínez González

Secretaria de la Facultad de Educación

D. Mario Pena Garrido y Dra. D.^a María José García Ruiz

Secretarios Adjuntos de la Facultad de Educación



ÍNDICE

1. PRESENTACIÓN DE LA FACULTAD	9
Organización académica	11
Organización administrativa	12
2. PLANO DE SITUACIÓN	13
3. PLAN DE ESTUDIOS	15
Licenciatura en Pedagogía	15
Organización y estructura	29
Itinerarios curriculares	29
Materias de libre configuración	29
El Prácticum en Pedagogía	30
Adaptaciones del Plan antiguo de la UNED al nuevo	30
Acceso al Segundo ciclo	32
Convalidaciones de estudios oficiales realizados en otras universidades y otros planes de estudio	32
Convalidaciones y homologación de estudios realizados en el extranjero ...	33
4. INFORMACIÓN ACADÉMICA EN LA WEB	35
Web del estudiante	35
Guía de la titulación	36
Guía de la asignatura	36
Web de las asignaturas	37

5. CURSOS VIRTUALES	39
Qué espera de su curso virtual	39
Cómo acceder a los cursos virtuales	39
Problemas técnicos: dónde dirigirse	39
6. CALENDARIO ACADÉMICO Y ADMINISTRATIVO	41
7. CENTROS ASOCIADOS Y SUBCENTROS	43
Consultas en los centros asociados y subcentros	43
Relación de centros asociados y subcentros	44
Centros en el extranjero	57
8. ADQUISICIÓN DE MATERIAL DIDÁCTICO	59
Por Internet	59
Librerías UNED	59
Otras librerías	60
9. MEDIOS AUDIOVISUALES	63
La Televisión Educativa de la UNED	64
La Radio Educativa de la UNED	65
Material didáctico audiovisual editado en formatos DVD, CD-ROM, VHS, etc. ...	66
10. BIBLIOTECA DE LA UNED	67
Sedes	67
<i>Biblioteca Central</i>	67
<i>Hemeroteca de Derecho</i>	68
<i>Biblioteca de Psicología e IUED</i>	69
<i>Biblioteca de Ingenierías</i>	70
<i>Condiciones de préstamo</i>	70
Qué ofrece la Biblioteca	71
<i>Acceso a distancia / E-servicios</i>	71
<i>Servicios para el aprendizaje</i>	71
<i>Servicios para la investigación</i>	72
<i>Bibliotecas de los centros asociados</i>	73

11. EXÁMENES	75
Indicaciones generales	75
Exámenes en centros nacionales	75
Exámenes en centros en el extranjero	76
Lugar de realización de los exámenes	76
Normativa sobre exámenes o pruebas presenciales	77
Exámenes para estudiantes con discapacidad	78
Consulta de calificaciones	79
Revisión de exámenes	80
Exámenes extraordinarios de fin de carrera	80
<i>Solicitud para presentarse a exámenes extraordinarios</i>	82
Prueba de Aptitud para la homologación de títulos extranjeros de nivel superior	82
Tribunal de compensación	84
Calendario de exámenes	87
12. ESTUDIANTES CON DISCAPACIDAD	95
Punto de información	95
13. PROGRAMA DE ESTUDIOS UNIVERSITARIOS EN CENTROS PENITENCIARIOS	99
Estudios que pueden cursarse	99
Orientación administrativa al estudiante	99
Ayudas al estudio	99
Condiciones que ha de reunir el alumno para matricularse en la UNED acogido a los beneficios económicos del Programa	100
<i>Normas de carácter general</i>	100
<i>Normas específicas del Programa de Estudios Universitarios en centros penitenciarios</i>	100
Pruebas presenciales	101
Información	102
14. CONSULTAS ACADÉMICAS	103
15. CONSULTAS ADMINISTRATIVAS EN LA FACULTAD	111

Relacionadas con la matrícula y el expediente	111
Certificados académicos	111
<i>Certificado de estudios para alumnos con el expediente en esta Facultad</i>	111
Competencias administrativas del Negociado de Alumnos de Pedagogía	112
Título de Licenciado	113
Solicitud de convalidaciones y adaptación de asignaturas	113
Instrucciones específicas para los alumnos residentes en el extranjero	114

I. PRESENTACIÓN DE LA FACULTAD

La Universidad Nacional de Educación a Distancia, como institución de enseñanza superior, tiene entre sus funciones primordiales la de «facilitar el acceso a la enseñanza universitaria y la continuidad de sus estudios a todas las personas capacitadas para seguir estudios superiores, que elijan el sistema de la UNED por su metodología o bien por razones laborales, económicas, de residencia o cualquier otra». (Art. 4.a de los Estatutos de la UNED).

La modalidad de educación a distancia implica la utilización de una metodología específica en la que se integran sistemas de comunicación y recursos didácticos diversos. En el caso de la UNED los recursos disponibles se ofrecen en tres niveles organizativos: Sede Central, Centros Asociados y comunicación alumno/profesor/tutor.

La Sede Central, en la que están los órganos de gobierno, profesores y servicios centrales, es responsable de la producción de materiales, docencia de los cursos, expedición de títulos y certificaciones y dirección general de la Institución. Los centros asociados, diseminados por todo el país, tienen como función esencial la orientación tutorial de los alumnos, acogida, asesoramiento general y, ocasionalmente, la distribución de materiales. La comunicación del alumno con el profesorado se realiza por dos vías, bien acudiendo al profesor de la Sede Central mediante consulta telefónica, telemática, postal o presencial, o bien contactando con el profesor-tutor asignado en los centros asociados.

La Facultad de Educación es una de las instituciones universitarias más importantes de la UNED, ya que atiende a más de 20.000 alumnos en las tres titulaciones que imparte.

Licenciatura en Pedagogía (1.º y 2.º ciclo)

Licenciatura en Psicopedagogía (2.º ciclo)

Diplomatura en Educación Social

Máster oficial

Doctorado

Además ofrece un amplio abanico de programas de postgrado (Experto, Especialista Universitario y Máster) y de cursos de formación permanente. A lo largo del año académico desarrolla una gran actividad organizando seminarios, jornadas y congresos en nuestra Sede Central y en los centros asociados. Toda esta información está recogida en la página web de la Facultad:

www.uned.es/educacion

Organización académica

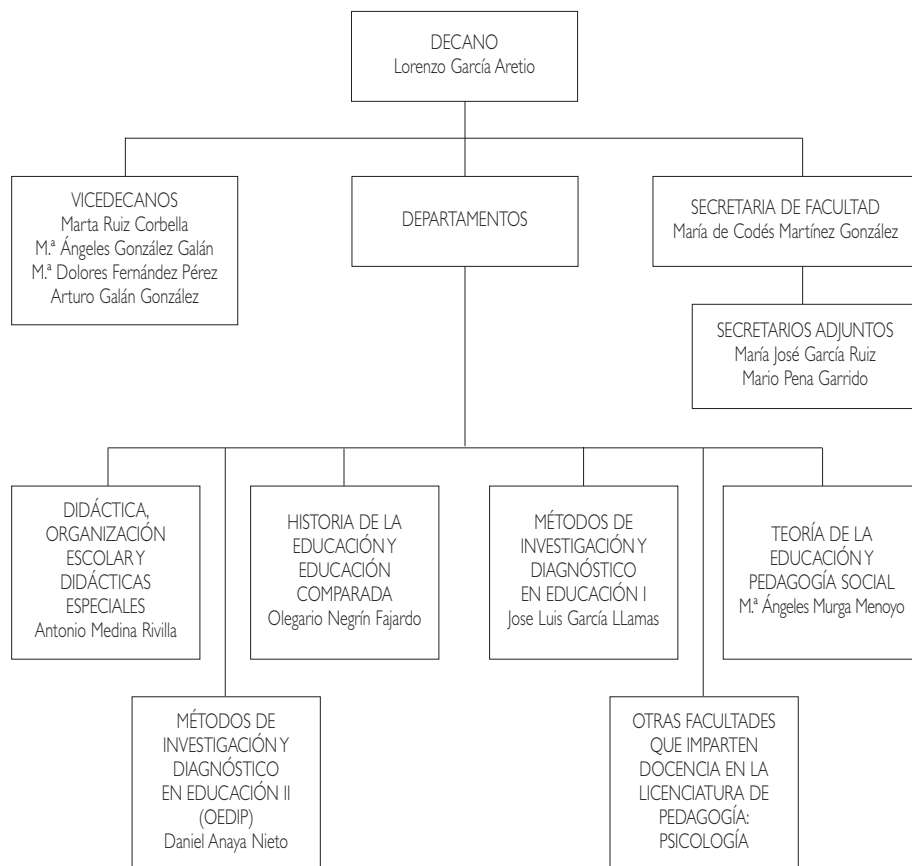

Organización administrativa

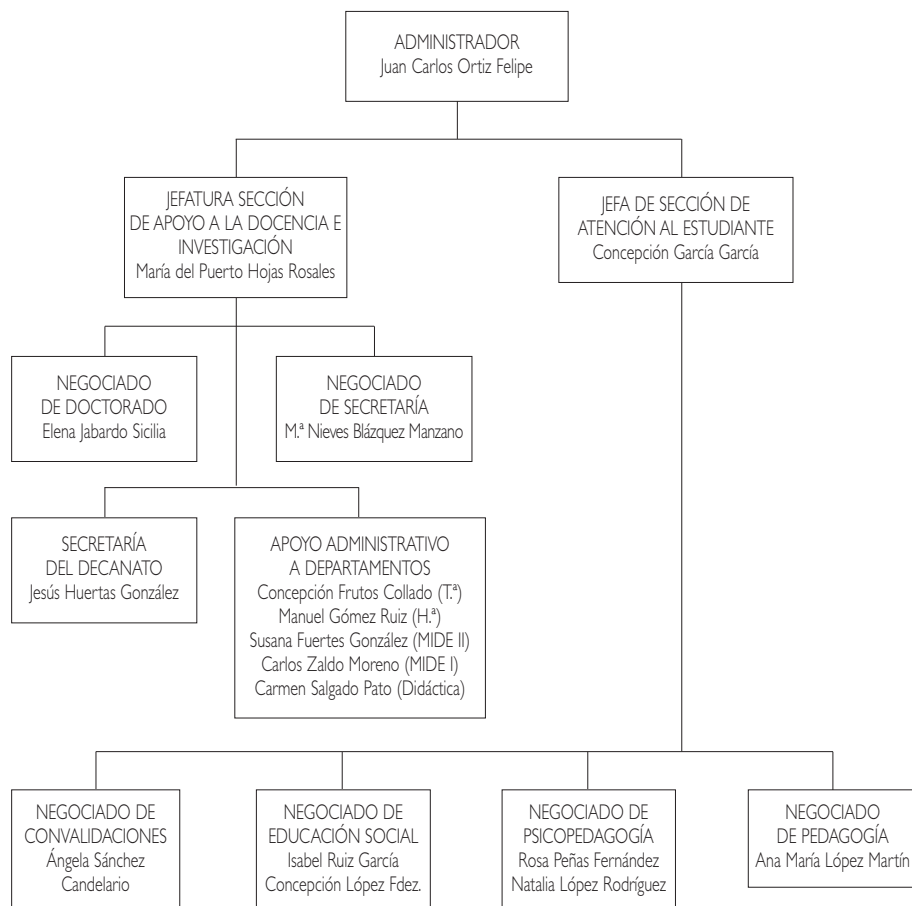

2. PLANO DE SITUACIÓN

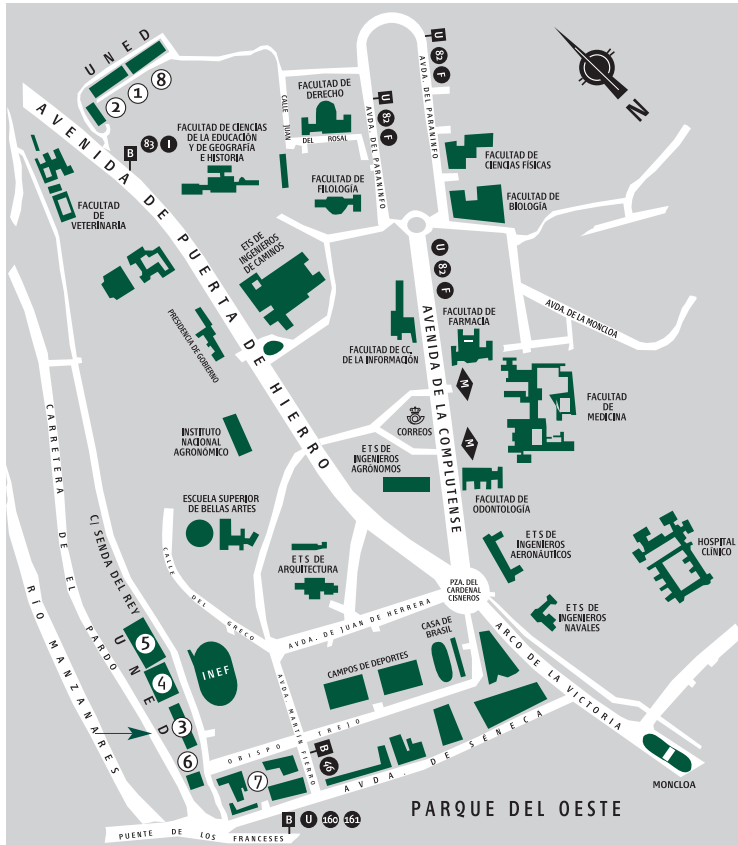

- ① ETS DE INGENIEROS INDUSTRIALES
- ② ETS DE INGENIEROS INFORMÁTICOS
- ③ EDIFICIO DE HUMANIDADES
- ④ EDIFICIO DE CIENCIAS
- ⑤ FACULTAD DE CC. ECONÓMICAS Y EMPRESARIALES (COU-SELECTIVIDAD)
- ⑥ BIBLIOTECA
- ⑦ FACULTAD DE CC. POLÍTICAS Y SOCIOLOGÍA / FACULTAD DE DERECHO
- ⑧ FACULTAD DE PSICOLOGÍA

DIRECCIONES DE LAS FACULTADES / ESCUELAS

Facultad / Escuela	Dirección	Comunicaciones
Curso de Acceso CC. EDUCACIÓN Filología Filosofía Geografía e Historia	Paseo Senda del Rey, 7 (n.º 3 en plano) Edif. Humanidades	Desde Moncloa, autobuses A, 46 y 84 (parada Puente de los Franceses). Desde c/ Alcalá / Gran Vía: autobús 46 (parada Puente de los Franceses).
Ciencias	Paseo Senda del Rey, 9 (n.º 4 en plano)	
CC. Económicas y Empresariales	Paseo Senda del Rey, 11 (n.º 5 en plano)	
Derecho CC. Políticas y Sociología	c/ Obispo Trejo, s/n (n.º 7 en plano)	
Psicología	c/ Juan del Rosal, 10 (n.º 8 en plano)	Desde Metro Ciudad Universitaria, autobús U.
E.T.S.I. Industriales	c/ Juan del Rosal, 12 (n.º 1 en plano)	
E.T.S.I. Informática	c/ Juan del Rosal, 16 (n.º 2 en plano)	

3. PLAN DE ESTUDIOS

El Plan de estudios de la Licenciatura de Pedagogía viene regulado por la Resolución de 12 de noviembre de 1999 de la Universidad Nacional de Educación a Distancia por la que se ordena su publicación (BOE núm. 289, de 3 de diciembre de 1999) y las modificaciones recogidas en el BOE núm. 163, de 9 de julio de 2003.

Licenciatura en Pedagogía

La Pedagogía tiene como referencia en la sociedad actual un ámbito profesional complejo y diverso, orientado a dar respuesta a las necesidades de educación y formación a lo largo de la vida propias de la sociedad del conocimiento, adecuándose a los diferentes intereses, capacidades, etc. de cada persona.

Los pedagogos son expertos en:

- a) El diseño de iniciativas de formación (planes, proyectos, programas y acciones de formación integral).
- b) La formación de formadores, en ámbitos tales como la orientación, la mediación y el asesoramiento.
- c) La atención a la diversidad.
- d) La gestión y supervisión de instituciones educativas.

- e) La evaluación de todos los procesos implicados en las funciones anteriores y aquellos relativos a la calidad de la formación (acreditación y certificación), etc.

Sus principales funciones abarcan:

- a) El diagnóstico y evaluación de necesidades, carencias y demandas, tanto personales como grupales e institucionales.
- b) La planificación y diseño de planes de formación.
- c) La dirección y gestión de instituciones, grupos de trabajo, etc.
- d) La intervención educativa, el asesoramiento y la mediación.
- e) La evaluación de procesos formativos, resultados e instituciones.

Estas funciones básicas están articuladas en los siguientes perfiles profesionales:

- a) Formador de personas adultas y mayores.
- b) Especialista en atención educativa a la diversidad.
- c) Dirección de centros e instituciones educativas.
- d) Inspector y supervisor.
- e) Evaluador de sistemas, instituciones y políticas educativas.
- f) Orientador personal, académico, profesional, familiar y laboral.
- g) Diseñador y evaluador de procesos de enseñanza-aprendizaje.
- h) Diseñador y evaluador de programas y recursos didácticos, tecnológicos y multimedia.
- i) Consultor y gestor de formación en las organizaciones.
- j) Formador de formadores.

El trabajo del Pedagogo se desempeña tanto en contextos escolares, como en los diferentes ámbitos de la sociedad: Administración, empresa, medios de comunicación, ONG, instituciones culturales y de bienestar social, etc.

Conceptos básicos:

- **Asignaturas troncales:** Materias básicas de cada titulación. Deben figurar en todos los planes de estudio que conducen a un mismo título oficial, sea cual sea la universidad que lo imparte. Son asignaturas que se tienen que cursar obligatoriamente.
- **Asignaturas obligatorias:** Libremente establecidas por cada Universidad, que las incluirá dentro del correspondiente plan de estudios como obligatorias.
- **Asignaturas optativas:** Libremente establecidas por cada Universidad, que las incluirá en el correspondiente plan de estudios para que el alumno escoja entre las mismas. Cada materia optativa deberá tener una carga lectiva en créditos suficiente para garantizar la impartición de contenidos relevantes, sin repetir los ya incluidos en las materias troncales o en las obligatorias.
- **Materias de libre elección o libre configuración:** La Universidad incluirá en el plan de estudios un porcentaje en créditos sobre la carga lectiva total del mismo. Éstos se aplican a las cargas lectivas, seminarios u otras actividades académicas que libremente escoja entre las ofertadas por la propia Universidad o por otra Universidad con la que establezca el convenio oportuno.
- **Crédito:** Unidad de valoración de las enseñanzas, que se corresponde con diez horas de enseñanza teórica, práctica o de sus equivalencias. Se valoran las actividades académicas dirigidas, que habrán de preverse en el correspondiente plan docente junto con los mecanismos y medios objetivos de comprobación de los resultados académicos de las mismas.
- **Itinerario:** Conjunto de asignaturas homogéneas que el alumno puede elegir como optativas y de libre configuración para obtener una cierta especialización.
- **Prácticum:** Es una asignatura troncal con carácter interdisciplinar que ofrece una formación con amplia carga docente, con criterios propios en cuanto a desarrollo, seguimiento y evaluación, similares a los de cualquier otra asignatura. El diseño y desarrollo de esta materia es responsabilidad de un equipo docente formado por profesores de los departamentos implicados en el Prácticum.

El **código de matrícula** que aparece en las tablas siguientes es el que se necesita para rellenar el impreso de matrícula.
El **código académico** que aparece en las tablas siguientes es el que utilizará para los exámenes y determinadas consultas.

PEDAGOGÍA (CÓD. 48)

BOE 3/12/99

PRIMER CICLO

PRIMER CURSO

Código matrícula	Asignatura	Código académico	Carácter	Duración	Créditos
1	Bases Metodológicas de la Investigación Educativa	481016	T.	Anual	10
2	Teoría de la Educación	481020	T.	Anual	10
3	Sociología de la Educación	481035	T.	Anual	10
4	Historia de la Educación	481044	T.	Anual	10
5	Procesos Psicológicos Básicos	481054	T.	Anual	10
6	Introducción a la Investigación en Educación	481069	Ob.	Anual	10

SEGUNDO CURSO

Código matrícula	Asignatura	Código académico	Carácter	Duración	Créditos
7	Didáctica General	482019	T.	Anual	10
8	Psicología del Desarrollo y de la Educación	482023	T.	Anual	10
9	Antropología de la Educación	482038	T.	1.º Cuat.	5
10	Pedagogía Diferencial	482042	Ob.	Anual	10
11	Diagnóstico Pedagógico	482057	Ob.	Anual	10
12	Diseños de Investigación en Educación	482061	Ob.	1.º Cuat.	5
13	Educación Ambiental	482076	Ob.	1.º Cuat.	5
14	Historia de la Educación Española	482080	Ob.	2.º Cuat.	5

TERCER CURSO

Código matrícula	Asignatura	Código académico	Carácter	Duración	Créditos
15	Organización y Gestión de Centros Educativos	483011	T.	Anual	10
16	Tecnología Educativa	483026	T.	Anual	10
17	Prácticum I	483030	T.	Anual	10
18	Orientación e Intervención Psicopedagógica	483045	Ob.	Anual	10
19	Filosofía de la Educación	48305-	Ob.	Anual	10
20	Evaluación Educativa y Promoción Escolar	483064	Ob.	1.º Cuat.	5

SEGUNDO CICLO**Cuarto curso**

Código matrícula	Asignatura	Código académico	Carácter	Duración	Créditos
25	Educación Comparada	484014	T.	Anual	10
26	Política y Legislación Educativas	484029	T.	Anual	10
27	Diseño, Desarrollo e Innovación del Currículo	484033	T.	Anual	10
28	Prácticum II	484048	T.	Anual	14

Quinto curso

Código matrícula	Asignatura	Código académico	Carácter	Duración	Créditos
30	Formación y Actualización de la Función Pedagógica	485021	T.	Anual	10
31	Pedagogía Social	485036	T.	Anual	10
32	Economía de la Educación	485040	T.	2.º Cuat.	6
62	Evaluación de Programas	485055	T.	1.º Cuat.	5
63	Evaluación de Centros y Profesores	48506-	T.	2.º Cuat.	5

OPTATIVAS
Itinerario I. Pedagogía Socioprofesional

Código matricula	Asignatura	Código académico	Carácter	Duración	Créditos
BLOQUE TEMÁTICO I					
33	Educación Moral y Cívica	489018	Op.	1.º Cuat.	5
34	Educación a Distancia	489022	Op.	1.º Cuat.	5
35	Pedagogía Infantil	489037	Op.	2.º Cuat.	5
36	Desarrollo Sostenible: Implicaciones Sociales y Educativas	489041	Op.	2.º Cuat.	5
37	Formación de Formadores en la Empresa y las Organizaciones	489056	Op.	2.º Cuat.	5
38	Educación Permanente	489060	Op.	Anual	10
39	Educación para la Salud	489075	Op.	1.º Cuat.	5
BLOQUE TEMÁTICO II					
40	Educación Intercultural	48908-	Op.	1.º Cuat.	5
41	Orientación Educativa y Tutoría	489094	Op.	2.º Cuat.	5
42	Orientación Profesional para el Desarrollo de la Carrera	489107	Op.	2.º Cuat.	5
43	Diagnóstico y Orientación de Personas con Necesidades Educativas Especiales	489111	Op.	Anual	10
44	Orientación de los Recursos Humanos en las Organizaciones	489126	Op.	1.º Cuat.	5
45	Diferenciación Pedagógica en Educación Infantil	489130	Op.	2.º Cuat.	5
46	Técnicas de Recogida de Datos en Educación	489145	Op.	2.º Cuat.	5

Itinerario II. Pedagogía de las Instituciones Educativas

Código matrícula	Asignatura	Código académico	Carácter	Duración	Créditos
BLOQUE TEMÁTICO I					
47	Formación en Instituciones y Empresas	48915-	Op.	1.º Cuat.	5
48	Innovación Tecnológica en Educación	489164	Op.	1.º Cuat.	5
49	Desarrollo Curricular y Mejora de la Escuela	489179	Op.	2.º Cuat.	5
50	Supervisión Educativa	489183	Op.	2.º Cuat.	5
52	Dirección de Centros	489200	Op.	2.º Cuat.	5
53	Autoevaluación Institucional	489215	Op.	2.º Cuat.	5
64	Didácticas Específicas de la Áreas Curriculares I	489291	Op.	1.º Cuat.	5
65	Didácticas Específicas de la Áreas Curriculares II	489304	Op.	2.º Cuat.	5
BLOQUE TEMÁTICO II					
54	Historia de Currículo	48922-	Op.	2.º Cuat.	5
55	Historia de la Infancia	489234	Op.	1.º Cuat.	5
56	Educación y Desarrollo: Problemas del Tercer Mundo	489249	Op.	1.º Cuat.	5
57	Educación No Formal: Historia, Instituciones y Tendencias	489253	Op.	2.º Cuat.	5
58	Administración de los Sistemas Educativos	489268	Op.	Annual	10
59	Análisis de los Sistemas Educativos	489272	Op.	2.º Cuat.	5
60	Política Comparada de la Educación	489287	Op.	1.º Cuat.	5

ASIGNATURAS DE LIBRE CONFIGURACIÓN

Código matriculada	Asignatura	Código académico	Duración	Créditos
FACULTAD DE EDUCACIÓN				
EDUCACIÓN SOCIAL				
50007	Pedagogía Social	50107-	1.º Cuat.	5
50011	Programas de Animación Sociocultural	50202-	Anual	10
50025	Educación de Personas Mayores	503094	2.º Cuat.	5
50027	El Conservacionismo. Aspectos Socioculturales	503111	1.º Cuat.	5
50031	Técnicas e Instrumentos de Recogida y Análisis de Datos	50315-	2.º Cuat.	5
50033	Educación de Personas Adultas	503179	2.º Cuat.	5
50034	Orientación Comunitaria	503183	1.º Cuat.	5
PEDAGOGÍA. ITINERARIO I: PEDAGOGÍA SOCIOPROFESIONAL				
48033	Educación Moral y Cívica	489018	1.º Cuat.	5
48034	Educación a Distancia	489022	1.º Cuat.	5
48035	Pedagogía Infantil	489037	2.º Cuat.	5
48036	Desarrollo Sostenible: Sus Implicaciones Sociales y Educativas	489041	2.º Cuat.	5
48037	Formación de Formadores en la Empresa y las Organizaciones	489056	2.º Cuat.	5
48038	Educación Permanente	489060	Anual	10
48039	Educación para la Salud	489075	1.º Cuat.	5
48040	Educación Intercultural	48908-	1.º Cuat.	5
48041	Orientación Educativa y Tutoría	489094	2.º Cuat.	5
48042	Orientación Profesional para el Desarrollo de la Carrera	489107	2.º Cuat.	5
48043	Diagnóstico y Orientación de Personas con Necesidades Educativas Especiales	489111	Anual	10
48044	Orientación de los Recursos Humanos en las Organizaciones	489126	1.º Cuat.	5
48045	Diferenciación Pedagógica en Educación Infantil	489130	2.º Cuat.	5
48046	Técnicas de Recogida de Datos en Educación	489145	2.º Cuat.	5

PEDAGOGÍA. ITINERARIO II: Pedagogía de las Instituciones Educativas				
48047	Formación en Instituciones y Empresas	48915-	1.º Cuat.	5
48048	Innovación Tecnológica en Educación	489164	1.º Cuat.	5
48049	Desarrollo Curricular y Mejora de la Escuela	489179	2.º Cuat.	5
48050	Supervisión Educativa	489183	2.º Cuat.	5
48052	Dirección de Centros	489200	2.º Cuat.	5
48053	Autoevaluación Institucional	489215	2.º Cuat.	5
48054	Historia del Currículo	48922-	2.º Cuat.	5
48055	Historia de la Infancia	489234	1.º Cuat.	5
48056	Educación y Desarrollo: Problemas del Tercer Mundo	489249	1.º Cuat.	5
48057	Educación no Formal: Historia, Instituciones, Tendencias	489253	2.º Cuat.	5
48058	Administración de los Sistemas Educativos	489268	Anual	10
48059	Análisis de los Sistemas Educativos	489272	2.º Cuat.	5
48060	Política Comparada de la Educación	489287	1.º Cuat.	5
48061	Opera Abierta: El Arte de Escuchar Música (sólo en algunos centros)	488015	Virtualizada	5
48064	Didácticas Específicas de las Áreas Curriculares I	489291	1.º Cuat.	5
48065	Didácticas Específicas de las Áreas Curriculares II	489304	2.º Cuat.	5
FACULTAD DE DERECHO				
51001	Derecho Romano	511014	Anual	10
51002	Historia del Derecho Español	511029	Anual	10
51004	Derecho Constitucional I	511048	1.º Cuat.	5
51005	Teoría del Derecho	511052	1.º Cuat.	6
51008	Introducción al Derecho Procesal	511086	2.º Cuat.	5
51009	Derecho Penal I (Criminología)	512017	Anual	10
51013	Economía Política	512055	1.º Cuat.	5
51014	Derecho Constitucional IV	51206	2.º Cuat.	5
51017	Derecho Internacional Público	513024	Anual	10
51033	Filosofía del Derecho	515068	2.º Cuat.	6
51057	Derecho Matrimonial Comparado	519247	2.º Cuat.	5

Código matrícula	Asignatura	Código académico	Duración	Créditos
51074	Introducción a la Criminología	519410	1.º Cuat.	5
51075	Derecho Penal Juvenil	519425	2.º Cuat.	5
51089	Gestión Pública	519567	2.º Cuat.	5
51090	La Economía del Estado del Bienestar	519571	1.º Cuat.	5
51094	Derechos Humanos	519618	2.º Cuat.	5
51096	Sociología del Derecho	519637	2.º Cuat.	5
51100	Historia del Derecho Privado, Penal y Procesal	519675	2.º Cuat.	5
FACULTAD DE GEOGRAFÍA E HISTORIA				
44001	Prehistoria	441019	Anual	12
44002	Historia Antigua Universal	441023	Anual	12
44004	Geografía General	441042	Anual	10
44005	Historia del Arte Antiguo	441057-	Anual	10
44006	Historia Medieval Universal	442011	Anual	10
44007	Historia Moderna Universal	442026	Anual	10
44008	Geografía de los Grandes Espacios Mundiales	442030	Anual	10
44009	Historia del Arte Medieval	442045	Anual	10
44010	Historia del Arte Moderno	44205-	Anual	10
44011	Arqueología	443014	Anual	10
44012	Historia Contemporánea Universal	443029	Anual	10
44013	Geografía de España	443033	Anual	10
44014	Prehistoria y Protohistoria de la Península Ibérica	443048	Anual	10
44015	Historia Antigua de la Península Ibérica	443052	Anual	10
44016	Historia Medieval de España	444017	Anual	10
44017	Historia Moderna de España	444021	Anual	10
44018	Historia Contemporánea de España	444036	Anual	10
44019	Historia del Arte Contemporáneo	444040	Anual	10
44020	Historia de América	44501-	Anual	12

44021	El Mundo Actual		445024	Anual	12
44023	Paleografía y Diplomática. Epigrafía y Numismática		445043	2.º Cuat.	6
44081	Fuentes, Tratamiento y Representación de la Información		449580	Anual	10
Facultad de Ciencias Políticas y Sociología					
11008	Historia de las Ideas y Formas Políticas		112028	Anual	10
11010	Teoría del Estado		112047	Anual	10
11012	Geografía Humana		112066	Anual	10
11016	Sistemas de Organización Política Contemporánea		11304-	Anual	10
11021	Compromiso Político. Partidos y Grupos de Presión		114038	Anual	10
11025	Modernización, Conflicto y Desarrollo Políticos		114076	Anual	10
11028	Historia de las Instituciones Político-Administrativas de España		115030	Anual	10
12002	Sociología General		121027	Anual	10
12006	Historia Económica y Social, Moderna y Contemporánea de España		121065	Anual	10
12016	Teoría General de la Población		123041	Anual	10
12019	Sociología Política		123075	Anual	10
12025	Sociología Rural		124059	Anual	10
12026	Organizaciones Formales y Burocracia		124063	Anual	10
61036	Inmigración y Extranjería. Derechos de los Extranjeros		613203	2.º Cuat.	4,5
61041	Economía y gestión de ONGs		613256	2.º Cuat.	4,5
Facultad de Filosofía					
57002	Lógica		57102-	Anual	10
57008	Problemas de Ética Contemporánea		571087	Anual	10
57014	Filosofía del Lenguaje		572018	Anual	10
57015	Teoría del Conocimiento		572022	Anual	10
57025	Historia General de la Ciencia		57303-	Anual	10
57031	Sabidurías Orientales Antiguas		573097	Anual	10
57039	Hominización		574085	Anual	10
59005	Geografía Humana y Demografía		594055	2.º Cuat.	6
59014	Antropología de la Educación y de la Escuela		595077	2.º Cuat.	5

Código matrícula	Asignatura	Código académico	Duración	Créditos
59016	Antropología Urbana	595096	1.º Cuat.	5
59017	Antropología de la Sexualidad	595101	2.º Cuat.	5
59018	Teoría de la Cultura Contemporánea	595113	1.º Cuat.	5
59019	Antropología Filosófica	595128	2.º Cuat.	5
59020	Lenguaje, Comunicación y Cognición	595132	2.º Cuat.	5
59021	Derecho de la Cultura	595147	1.º Cuat.	5
59022	Sociología Rural	595151	1.º Cuat.	5
59025	Etnicidad y Migraciones	595185	1.º Cuat.	5
59029	Historia Moderna	595221	2.º Cuat.	5
59035	Ciencia, Tecnología y Concepciones del Mundo	595289	1.º Cuat.	5
59036	Teorías de la Población	595293	1.º Cuat.	5
59037	Procesos y Tendencias Sociales	595306	1.º Cuat.	5
FACULTAD DE CIENCIAS ECONÓMICAS Y EMPRESARIALES				
42005	Introducción a la Microeconomía	421053	1.º Cuat.	6
42006	Objetivos, Medios y Planificación Empresarial	421068	2.º Cuat.	6
42009	Introducción a la Macroeconomía	421091	2.º Cuat.	6
42010	Historia Económica	421104	2.º Cuat.	6
42036	Dirección de Recursos Humanos	424047	1.º Cuat.	4,5
43005	Introducción a la Microeconomía	431055	1.º Cuat.	6
43010	Organización de la Unión Europea	431106	2.º Cuat.	6
43020	Historia del Pensamiento Económico I	432109	2.º Cuat.	6
FACULTAD DE FILOLOGÍA				
45001	Literatura Española Medieval	451010	Anual	10
45002	Latín	451025	Anual	10
45004	Teoría de la Literatura	451044	Anual	10
45007	Literatura Española del Siglo de Oro	452028	Anual	10
45008	Lengua Extranjera - Lengua Inglesa	452032	Anual	10

45012	Cultura Grecolatina	452070	Anual	10
45014	Literatura Española Moderna y Contemporánea	453020	Anual	10
45031	Lengua y Literatura Catalanas I	453196	Anual	10
45032	Lengua y Literatura Gallegas I	453209	Anual	10
45033	Lengua y Literatura Vasca I	453213	Anual	10
45034	Lengua y Literatura Catalanas II	453228	Anual	10
45035	Lengua y Literatura Gallegas II	453232	Anual	10
45036	Lengua y Literatura Vasca II	453247	Anual	10
45037	Lengua y Literatura Catalanas III	453251	Anual	10
45038	Lengua y Literatura Gallegas III	453266	Anual	10
45039	Lengua y Literatura Vasca III	453270	Anual	10
45042	Literatura Española. Edad Media y Siglo de Oro	454038	Anual	10
45043	Literatura Hispanoamericana I	454042	Anual	10
46002	Lengua Inglesa I	461027	Anual	10
46005	Corrientes y Autores Literarios Hispanoamericanos hasta el Siglo XX	461050	Anual	10
46022	Tercera Lengua - Francés	463107	Anual	10
46025	Tercera Lengua - Griego	463130	Anual	10
46029	Lengua Francesa - Usos específicos	463179	Anual	10
46030	Lengua Inglesa - Usos específicos	463183	Anual	10
46043	Sociolingüística Inglesa	46509-	1.º Cuat.	5
FACULTAD DE PSICOLOGÍA				
47002	Fundamentos Biológicos de la Conducta	471029	Anual	10
47025	Psicología de las Organizaciones I	474046	1.º Cuat.	5
47032	Psicología de las Organizaciones II	474116	2.º Cuat.	5
47040	Terapias Psicoanalíticas y Humanistas	475119	Anual	10
47045	Psicología del Trabajo	475161	Anual	10
47046	Cambio y Desarrollo de la Organización	475176	Anual	10
47047	Selección y Desarrollo de Recursos Humanos	475180	Anual	10
47056	Inserción y Desarrollo Profesional	47527-	1.º Cuat.	5
47057	Procesos Psicosociales, Salud y Trabajo	475284	2.º Cuat.	5

Código matrícula	Asignatura	Código académico	Duración	Créditos
47061	Ecología del Comportamiento	475320	1.º Cuat.	5
47062	Psicobiología de la Drogadicción	475335	1.º Cuat.	5
FACULTAD DE CIENCIAS				
07003	Física General	071222	Anual	12
07027	Métodos Numéricos I	074165	1.º Cuat.	6
07038	Historia de la Física	075261	2.º Cuat.	6
08008	Informática II	082301	Anual	12
09001	Biología General	091279	Anual	12
09038	Química del Estado Sólido	475335	1.º Cuat.	6
60004	Bases Físicas del Medio Ambiente	601047	1.º Cuat.	6
60005	Sistemas de Información Geográfica	601051	1.º Cuat.	6
60006	Bases Químicas del Medio Ambiente	601066	2.º Cuat.	6
60007	Medio Ambiente y Sociedad	601070	2.º Cuat.	6
60008	Ecología	602016	Anual	12
60012	Clasificación y Naturaleza Química de los Contaminantes	602054	1.º Cuat.	5
60016	Diversidad Animal y Vegetal	603019	Anual	10
60017	Geografía de los Paisajes Integrados de España	603023	Anual	10
60021	Energía y Medio Ambiente	603061	2.º Cuat.	5
60022	Biofísica	603076	2.º Cuat.	5
60025	Física de las Radiaciones	603108	2.º Cuat.	5
60047	Entomología Aplicada	605086	1.º Cuat.	5
60050	Sensores Químicos y Biosensores de Contaminación Ambiental	605118	1.º Cuat.	5
60053	Reciclado y Tratamiento de Residuos	605141	2.º Cuat.	5
60059	Teledetección y Tratamiento Digital de la Señal	605207	2.º Cuat.	5
60084	Acción Colectiva, Poder y Medioambiente	605457	2.º Cuat.	5
E. T. S. de Ingeniería Informática				
54035	Ingeniería de la Calidad	543157	2.º Cuat.	5
55028	Sistemas Multimedia. Diseño y Evaluación	55521-	2.º Cuat.	5

Organización y estructura

El plan de estudios de Licenciado en Pedagogía se estructura en 2 ciclos:

Primer ciclo:

Para completar el primer ciclo de Pedagogía, estructurado en tres cursos académicos, el alumno debe obtener 180 créditos, repartidos de la siguiente manera:

- 105 créditos de asignaturas *troncales*.
- 70 créditos de asignaturas *obligatorias*.
- 5 créditos de asignaturas *optativas*.

Segundo ciclo:

El segundo ciclo consta de 2 cursos académicos, con un total de 120 créditos, que se reparten de la siguiente manera:

- 80 créditos de asignaturas *troncales*.
- 10 créditos de asignaturas *optativas*.
- 30 créditos de asignaturas de *libre configuración*.

Itinerarios curriculares

Si el alumno desea realizar un itinerario curricular de los dos propuestos, deberá cursar 45 créditos (20/25 de cada bloque temático). En caso contrario, podrá elegir esos 45 créditos de entre la totalidad de los propuestos como materias optativas y de libre configuración.

Materias de libre configuración

De acuerdo con la normativa vigente, las asignaturas de libre configuración constituyen el 10% de la carga lectiva del plan de estudios, en este caso, 30 créditos. Estos créditos se podrán elegir entre las asignaturas optativas de la propia titulación no elegidas como tales, y el conjunto de asignaturas ofertadas por otras carreras de la UNED. En ambos casos se debe hacer constar al realizar la matrícula que se trata de **créditos de libre configuración**.

El Prácticum en Pedagogía

La implantación del Prácticum en la UNED está condicionada por las características de esta Universidad, su dispersión geográfica, las peculiaridades de cada Centro Asociado y la idiosincrasia de nuestros estudiantes.

El objetivo del Prácticum es la formación profesional del estudiante incorporándolo a contextos de trabajo reales, ofreciéndole la posibilidad de conocer los campos en los cuales podrá realizar su futuro profesional y el aprendizaje de las destrezas y competencias en un ámbito individualizado o de pequeño grupo.

El Prácticum es una asignatura troncal con **carácter interdisciplinar** que ofrece una formación con amplia carga docente y criterios propios en cuanto a desarrollo, seguimiento y evaluación.

El diseño y desarrollo de esta materia es responsabilidad de un Equipo Docente formado por Profesores de los diferentes Departamentos de la Facultad de Educación.

Para matricularse en una de las asignaturas de Prácticum, teniendo en cuenta la progresión formativa de estas materias, se recomienda tener superado el 50% de las materias troncales de cada uno de los cursos precedentes al de esta asignatura y además, cuando el Prácticum esté distribuido en varios cursos, se aconseja tener aprobado el Prácticum previo (Acuerdo de Junta de Facultad de 17 de marzo de 2004).

Adaptaciones del Plan antiguo de la UNED al nuevo

Se entiende por Adaptación el proceso por el que se establecen equivalencias entre asignaturas del Plan antiguo (1979) y del nuevo Plan (1999).

Procedimiento para la adaptación:

1.º Se hará a petición del interesado en el momento de la matrícula.

- 2.º Las asignaturas adaptadas no son objeto de nueva matriculación, ni conllevan el abono de precios públicos por el trámite de la adaptación. En el nuevo expediente del alumno figurarán con la denominación de «adaptadas» (según Acuerdo de 25 de octubre de 2004), y con la calificación numérica (a partir del curso 2004-2005, según R. D. 1044/2003 de 1 de agosto).
- 3.º El alumno solicitante recibirá Resolución sobre su Adaptación en los términos y plazos previstos en la Ley de Procedimiento Administrativo Común.
- 4.º Las asignaturas matriculadas del Plan antiguo que no sean adaptadas pueden quedar en la siguiente situación:
 - 4.1. Si están en situación de suspenso o de no presentado, los alumnos pasan al nuevo Plan, en el que comenzarán de nuevo con el cupo de seis convocatorias a efectos del cómputo de permanencia en la Universidad. Los precios a abonar por estas asignaturas en el nuevo Plan serán los correspondientes a la primera matrícula.
 - 4.2. Las asignaturas aprobadas en el Plan antiguo que no tienen equivalencia con asignaturas del Plan nuevo a efectos de su adaptación o contabilización en créditos, podrán ser incluidas como adaptables en el nuevo Plan dentro del apartado de libre configuración, previa petición del alumno. La Facultad establecerá, a tales efectos, la equivalencia en créditos de esas materias.
 - El 1.º ciclo de Ciencias de la Educación/Pedagogía cursados en la UNED es convalidable por el 1.º Ciclo de Pedagogía del Plan Nuevo.
 - Las convalidaciones de alumnos procedentes de otras titulaciones o de otras universidades, se ajustarán a lo dispuesto por la normativa vigente general (Acuerdo de 25 de octubre de 2004).

Acceso al Segundo ciclo

Podrán acceder al Segundo Ciclo de los estudios de la licenciatura en Pedagogía:

- a) Quienes cursen el primer ciclo de estos estudios.
- b)
 1. Maestro de Primera Enseñanza.
 2. Diplomado en Profesorado de EGB en todas sus especialidades.
 3. Maestro (Plan renovado) en todas sus especialidades.
 4. Diplomado en Educación Social.

COMPLEMENTOS DE FORMACIÓN

Código matrícula	Asignatura	Código académico	Carácter	Duración	Créditos
21	Antropología de la Educación	480013	CF	1.º Cuat.	5
22	Bases Metodológicas de la Investigación Educativa	480028	CF	1.º Cuat.	5
23	Organización y Gestión de Centros Educativos	480032	CF	2.º Cuat.	5
24	Procesos Psicológicos Básicos	480047	CF	2.º Cuat.	5

La superación parcial o total del curso de Adaptación del plan Antigo de Ciencias de la Educación, no exime de tener que aprobar todos los complementos de Formación de Pedagogía para obtener la Licenciatura en esta titulación.

Convalidaciones de estudios oficiales realizados en otras universidades y otros planes de estudio

En todos los casos se realizarán mediante solicitud del alumno. Ver información en la pág. 113.

Convalidación y homologación de estudios realizados en el extranjero

- a) La homologación o convalidación de títulos universitarios y la de títulos y estudios parciales de enseñanza no superior obtenidos en el extranjero corresponde al Ministerio de Ciencia e Innovación (véase, pág. 82, apartado «Prueba de Aptitud para la homologación de títulos extranjeros de nivel superior»).
- b) La convalidación de Estudios parciales de Grado Superior; Universitarios o Técnicos corresponde al Rector de la Universidad donde el interesado desee continuar sus estudios. Se solicitará mediante instancia dirigida al Sr. Rector, a la que deberán acompañar Certificado de Estudios legalizado por la vía diplomática y programas de las asignaturas cursadas, sellados por el Centro donde las cursó.

4. INFORMACIÓN ACADÉMICA EN LA WEB

www.uned.es

La UNED ofrece a través de su Web tres espacios diferentes en los que se publican: a) información general sobre cada una de las titulaciones que se imparten; b) información básica para el estudio de cada asignatura; y, c) información detallada y ampliada de algunas asignaturas (prácticas, trabajos específicos, ampliación de contenidos académicos, etc.). El acceso a los dos primeros grupos de información es libre y público. En el caso del tercer grupo hay algunos equipos docentes que publican también contenidos docentes o se comunican con los estudiantes a través de la «Web de la asignatura» (acceso libre y público), mientras que otros equipos docentes utilizan las plataformas (espacios restringidos de uso exclusivo para los estudiantes que se han matriculado en la asignatura concreta). Hay equipos docentes que utilizan conjuntamente todos los espacios disponibles. Es muy importante que los estudiantes revisen detenidamente la guía de la asignatura, ya que ahí encontrarán toda la información necesaria para cursarla. A continuación, detallamos el modo de acceso en la Web de la UNED y los contenidos que habitualmente se encuentran en estos espacios.

Web del estudiante

Este es un espacio desde el que los estudiantes de la UNED pueden gestionar toda la información de la Web de la UNED adecuada a su perfil. El acceso a la **Web del estudiante** se produce automáticamente tras identificarse en www.uned.es, introdu-

ciendo su nombre de usuario y clave. Estos datos le serán dados tras matricularse en la UNED. Si no dispone de ellos, siga los pasos que le indican en el enlace «Nuevo usuario» de la página Web de inicio de la UNED, www.uned.es.

La identificación en www.uned.es también permite acceder a ciertos contenidos restringidos, sólo disponibles para estudiantes matriculados.

Guía de la titulación

El documento que está leyendo se denomina **guía de la titulación**. En él encontrará información general básica de su titulación como: plan de estudios, calendario de exámenes, directorios para consultas académicas y administrativas, estructura de la Facultad/Escuela a la que pertenece, etc.

En la Web de la UNED, la **guía de la titulación** de cada carrera se encuentra disponible en abierto (no es necesario identificarse) en el espacio dedicado a titulaciones, <http://www.uned.es> → Estudiar en la UNED → titulaciones

Guía de la asignatura

La **guía de la asignatura** muestra información sobre contenidos y requisitos académicos básicos para cursar cada asignatura. Existen una serie de elementos comunes a todas las guías: objetivos de la asignatura, contenidos, equipo docente, bibliografía básica, bibliografía complementaria, evaluación y horario de atención. Además de estos elementos básicos, los equipos docentes suelen incorporar otra información complementaria. Todas las **guías de las asignaturas** están accesibles en la Web de la UNED en los espacios destinados a las titulaciones, www.uned.es/titulaciones.

El estudiante tiene acceso directo a las **guías de las asignaturas** en las que está matriculado desde la **Web del estudiante**, tras identificarse en www.uned.es (introducir usuario y clave). Este es el camino más rápido para acceder a las guías de las asignaturas que está cursando. Puede encontrar esta información en el CD adjunto a esta Guía.

Web de las asignaturas

Además de los contenidos básicos incluidos en la **guía de la asignatura** en la Web de la UNED, algunos equipos docentes pueden completar la información para los estudiantes a través de páginas Web específicas de sus asignaturas. El acceso a las **Web de las asignaturas** es abierto (no requiere identificarse) y se realiza desde un enlace situado en las páginas de las **guías de las asignaturas**. También se puede acceder directamente desde el navegador, introduciendo el código académico tras la dirección www.uned.es. Por ejemplo: www.uned.es/XXXXXXX, donde XXXXXXX es el código de la asignatura.

En el caso de que los equipos docentes no utilicen este recurso, al pulsar sobre el enlace a la Web de la asignatura obtendrá un mensaje de aviso indicando que no existen contenidos.

5. CURSOS VIRTUALES

Qué espera de su curso virtual

Un **curso virtual** constituye un entorno de trabajo donde el estudiante puede comunicarse con sus profesores y compañeros. En algunas asignaturas también es posible realizar actividades de aprendizaje haciendo uso de diversos recursos didácticos dispuestos por los equipos docentes, como: información actualizada, herramientas de evaluación, correo electrónico, foros de discusión, chat. Los cursos están atendidos por diferentes perfiles docentes: el equipo docente de la asignatura, tutores de apoyo en Red (TAR) y tutores en centros asociados.

Cómo acceder a los cursos virtuales

Los **cursos virtuales** son espacios de acceso restringido, disponibles solo para estudiantes matriculados. El acceso se realiza desde la **página Web del estudiante**, tras identificarse en www.uned.es (introducir usuario y clave). Si no dispone de estos datos, siga los pasos que le indican en el enlace «Nuevo usuario» de la página de inicio de la web de la UNED www.uned.es.

Problemas técnicos: dónde dirigirse

Si tiene problemas para obtener su identificador y clave, o si una vez obtenidos le es imposible acceder a sus cursos virtuales por cualquier otro motivo, puede enviar

su incidencia mediante el formulario del Servicio de Apoyo Técnico al Usuario (SATU), disponible en www.uned.es/satu. Una vez analizado el problema le contestarán a la misma dirección de correo desde donde remitió el formulario.

Los nuevos estudiantes de la UNED disponen de información adicional sobre **cursos virtuales** dentro del **Plan de Acogida**, accesible desde:

<http://www.uned.es> → Estudiar en la UNED → Nuevos estudiantes: Plan de acogida.

6. CALENDARIO ACADÉMICO Y ADMINISTRATIVO

2008 | 2009

INICIO DEL CURSO 2 DE OCTUBRE DE 2008

ESTUDIOS DE PRIMER Y SEGUNDO CICLO

Primeras pruebas presenciales:

1.ª semana: del 26 al 30 de enero de 2009.

2.ª semana: del 9 al 13 de febrero de 2009.

Segundas pruebas presenciales:

1.ª semana: del 25 al 29 de mayo de 2009.

2.ª semana: del 8 al 12 de junio de 2009.

Prueba presencial extraordinaria:

Del 2 al 8 de septiembre de 2009.

PRUEBAS DE EVALUACIÓN A DISTANCIA

1.ª prueba: antes del 2 de diciembre de 2008.

2.ª prueba: antes del 19 de enero de 2009.

3.ª prueba: antes del 28 de marzo de 2009.

4.ª prueba: antes del 16 de mayo de 2009.

CURSO DE ACCESO DIRECTO PARA MAYORES DE 25 AÑOS

Prueba de Aptitud ordinaria:

24 y 30 de mayo, y 12 de junio

(tarde-reserva) de 2009.

Prueba de Aptitud extraordinaria:

5 y 6 de septiembre (mañana) y 8 de

septiembre (tarde-reserva) de 2009.

PRUEBAS DE EVALUACIÓN A DISTANCIA

1.ª prueba: antes del 2 de diciembre de 2008.

2.ª prueba: antes del 19 de enero de 2009.

3.ª prueba: antes del 16 de febrero de 2009.

4.ª prueba: antes del 28 de marzo de 2009.

5.ª prueba: antes del 16 de mayo de 2009.

PRUEBAS PRESENCIALES EN CENTROS PENITENCIARIOS

Primeras pruebas presenciales:

3, 4 y 5 de febrero de 2009.

Segundas pruebas presenciales:

2, 3 y 4 de junio de 2009.

Prueba presencial extraordinaria:

8, 9 y 10 de septiembre de 2009.

PRUEBAS PRESENCIALES EN CENTROS EN EL EXTRANJERO

Primeras pruebas presenciales:

Del 9 al 14 de febrero de 2009.

Segundas pruebas presenciales:

Del 8 al 13 de junio de 2009.

Pruebas presenciales extraordinarias:

Del 2 al 8 de septiembre de 2009.

VACACIONES Y FIESTAS ACADÉMICAS

VACACIONES

De Navidad:

Del 22 de diciembre de 2008 al 7 de enero de 2009, ambos inclusive.

De Semana Santa:

Del 6 al 13 de abril de 2009, ambos inclusive.

Estivales:

Del 1 al 31 de agosto de 2009, ambos inclusive.

Del 16 al 31 de julio de 2009 se considerará período no lectivo.

FIESTAS ACADÉMICAS

Universidad:

23 de enero de 2009 (Sto. Tomás de Aquino,

28 de enero).

Facultad de Ciencias:

14 de noviembre de 2008 (San Alberto Magno).

Facultad de Derecho:

8 de enero de 2009 (San Raimundo de Peñafort, 7 de enero).

Facultad de Psicología:

23 de febrero de 2009 (Juan Huarde de San Juan, 24 de febrero).

E.T.S. de Ingeniería Informática:

27 de noviembre de 2008 (Beato Ramón Llull).

E.T.S. de Ingenieros Industriales:

19 de marzo de 2009 (San José).

Facultades de CC. Económicas y Empresariales y

CC. Políticas y Sociología:

3 de abril de 2009 (San Vicente Ferrer, 5 de abril).

Facultades de Filosofía, Educación, Filología y

Geografía e Historia:

27 de abril de 2009 (San Isidoro de Sevilla, 26 de abril).

PLAZO DE PRESENTACIÓN DE SOLICITUDES DE ADMISIÓN

(Traslado de expediente y simultaneidad de estudios)

- Del 16 de junio al 31 de octubre de 2008.

PLAZO DE MATRÍCULA

- Por **Internet**: del 1 de septiembre al 31 de octubre de 2008.
- En **centros penitenciarios**: del 16 de julio al 31 de octubre de 2008.
- En **centros asociados**: del 15 de septiembre al 31 de octubre de 2008.

Los estudiantes que están sujetos a traslado de expediente, o se les haya concedido autorización para simultanear estudios, deberán abonar en su universidad de origen los precios correspondientes.

Se recuerda a los estudiantes que las matrículas deben formalizarse en los Centros Asociados o en el impreso electrónico disponible en el servidor de la UNED (<http://www.uned.es>), siguiendo las instrucciones que se indican en el mismo.

Abono del segundo plazo de matrícula

- Hasta el 29 de diciembre de 2008.

Plazo de anulación y modificación de matrícula

- Hasta el 31 de octubre de 2008.

7. CENTROS ASOCIADOS Y SUBCENTROS

Consultas en los centros asociados y subcentros

El centro asociado es una institución básica para facilitar la relación entre la Universidad y los estudiantes. Todos los alumnos han de figurar oficialmente adscritos a un Centro Asociado. Cada estudiante puede elegir el que más cómodo le resulte por su lugar de residencia, tanto para acudir a las tutorías como para realizar sus exámenes.

El centro asociado en el que se matricule le incluirá entre sus alumnos, y en él podrá realizar consultas y recibir información sobre temas docentes como:

- Las tutorías del Centro, que normalmente se imparten por la tarde.
- Servicios de biblioteca y mediateca.
- Convivencias con los profesores de los departamentos de la Facultad.
- Adquirir las pruebas de evaluación a distancia. En las asignaturas que dispongan de profesor tutor; éste corregirá dichas pruebas.
- Asistir y tomar parte en las distintas actividades culturales organizadas por el Centro.
- Entrar en contacto con los compañeros de estudio.
- Realizar prácticas.

- Realizar los exámenes. Los estudiantes adscritos a los Subcentros de zona pueden realizar las pruebas presenciales en locales distintos a aquellos en los que se imparten las tutorías. Por ello deberán ponerse en contacto con su Centro Asociado con anterioridad a las fechas de celebración de los exámenes para que se les indiquen los locales concretos.
- Adquirir el material didáctico de la UNED.
- Informarse de cuantos aspectos atañen a su actividad universitaria.
- Participar en los órganos de gobierno del Centro Asociado.
- Participar en las elecciones para la representación estudiantil y canalizar su actividad en todos los órganos de la Universidad, incluido el Claustro.

Asimismo, podrá realizar gestiones de tipo administrativo como:

- Matrícula.
- Obtener impresos para solicitar certificados académicos, traslados de expedientes, etc.
- Compulsar documentos.

Relación de centros asociados y subcentros

* **Centros en los que se tutoriza la carrera contemplada en esta guía.** En los centros en los que no figure el teléfono remítase a la sede central de su provincia.

La siguiente información de centros asociados es susceptible de cambios. Se recomienda siempre consultar la web.

ANDALUCÍA

* Almería

c/ Administración Vieja, 4. 04003 (Almería)
Tels.: 950 254 966 / 950 254 967
Fax: 950 268 198
info@almeria.uned.es

Almería-El Ejido

c/ Zorrilla, 49. 04700 (El Ejido)
Tel.: 950 484 816
info@almeria.uned.es

Almería-Huerca Overa

c/ Guillermo Reina, 37
04600 (Huerca-Overa)
Tels.: 950 470 987 / 950 470 785
info@almeria.uned.es

* Baza

c/ Jose De Mora, 77. 18800 (Baza)
Tels.: 958 861 236 / 958 861 270
Fax: 958 860 031
info@baza.uned.es

* Cádiz

c/ San Antonio, 2. 11003 (Cádiz)
Tel.: 956 212 302.
Fax: 956 212 306
info@cadiz.uned.es

Cádiz-Jerez de la Frontera

c/ San Cristóbal, 8
11403 (Jerez de la Frontera)
Tels.: 956 168 136 / 956 168 121
Fax: 956 168 153
info@jerez.uned.es

Cádiz-Olvera

c/ Llana, 60. 11690 (Olvera)
Tel.: 956 122 348
Fax: 956 120 362
secretaria.olvera@cadiz.uned.es

Cádiz-Verjer de la Frontera

c/ Marqués de Tamarón, 10
11150 (Verjer de la Frontera)
Tel.: 956 450 800
info@cadiz.uned.es

* Campo de Gibraltar-Algeciras

c/ Bda. La Reconquista, s/n. 11202 (Algeciras)
Tels.: 956 661 662 / 956 661 732.
Fax: 956 661 973
info@algeciras.uned.es

Campo de Gibraltar-La Línea

c/ Clavel, 73
11300 (La Línea de la Concepción)
info@algeciras.uned.es

* Córdoba

c/ De la Magdalena, 1
14002 (Córdoba)
Tel.: 957 497 787. Fax: 957 497 214
info@cordoba.uned.es

Córdoba-Cabra

c/ Martín Belda, s/n. 14940 (Cabra)
Tel.: 957 523 985
info@cabra.uned.es

Córdoba-Pozoblanco

c/ Huelva, 27. 14400 (Pozoblanco)
Tel.: 957 131 357
info@pozoblanco.uned.es

Córdoba-Puente Genil

c/ Cruz del Estudiante
14500 (Puente Genil)
Tel.: 957 605 333
info@puente-genil.uned.es

* Huelva

c/ Sanlúcar de Barrameda, 1. 21001 (Huelva)
Tels.: 959 285 705 / 959 285 444
Fax: 959 250 420
info@huelva.uned.es

Huelva-Almonte

c/ Luis Vengumea, s/n. 21730 (Almonte)
Tel.: 959 407 133
info@huelva.uned.es

Jaén

c/ Sargentos Provisionales, s/n
23071 (Jaén)
Tel.: 953 250 150. Fax: 953 248 939
info@jaen.uned.es

*** Jaén (Úbeda)**

c/ Gradas 10. 23400 (Úbeda)
Tels.: 953 753 435. Fax: 953 796 007
info@ubeda.uned.es

Jaén-Alcalá la Real

c/ Real, 50. 23680 (Alcalá la Real)
Tel.: 953 582 217. Fax: 953 583 910
info@alcala-real.uned.es

Jaén-Andújar

c/ Santa María, s/n. 23740 (Andújar)
Tel.: 953 510 231. Fax: 953 513 320
info@jaen.uned.es

Jaén-Linares

c/ San Marcos, 40. 23700 (Linares)
Tel.: 953 607 229. Fax: 953 607 229
info@linares.uned.es

*** Málaga**

c/ Sherlock Holmes, 4
29006 (Málaga)
Tels.: 952 363 295 / 952 363 297
Fax: 952 362 380
info@malaga.uned.es

Málaga-Alhaurín el Grande

c/ Del Mercado, s/n
29120 (Alhaurín el Grande)
Tels.: 952 490 143
alhaurin@unedmalaga.org

Málaga-Antequera

c/ Henchidero, s/n
29200 (Antequera)
Tel.: 952 840 718
antequera@unedmalaga.org

Málaga-Archidona

c/ Santo Domingo, 49.
29300 (Archidona)
Tel.: 952 716 552
archidona@unedmalaga.org

Málaga-Benalmádena

c/ Generalife, 6. 29631 (Arroyo de la Miel)
Tel.: 952 556 549
unedbenalmadena@hotmail.com

Málaga-Campillos

c/ Santa María del Reposo, s/n
29320 (Campillos)
Tel.: 952 723 555
campillo@unedmalaga.org

Málaga-Coín

c/ Pozo Solís, s/n. 29100 (Coín)
Tel.: 952 453 771
coin@unedmalaga.org

Málaga-Estepona

c/ San Lorenzo, s/n. (Jardines Mari C.)
29680 (Estepona)
Tel.: 952 802 212
unedestepona@yahoo.es

Málaga-Marbella

c/ Juanar, 20. 29600 (Marbella)
Tel.: 952 770 558
marbella@unedmalaga.org

Málaga-Mijas

c/ Camino del Albero s/n.
29649 (Mijas)
Tel.: 952 580 626
mijas@unedmalaga.org

Málaga-Ronda

c/ Marqués de Santillana, 8. 29400 (Ronda)
Tel.: 952 161 106. Fax: 952 161 106
ronda@unedmalaga.org

Málaga-Vélez Málaga

c/ De los Naranjos, s/n.
29700 (Vélez-Málaga)
Tel.: 952 500 104
velez@unedmalaga.org

*** Motril**

c/ Marquesa de Esquilache s/n
18600 (Motril)
Tel.: 958 834 929. Fax: 958 821 307
info@motril.uned.es

*** Sevilla**

c/ Avda. San Juan de la Cruz, 40
41006 (Sevilla)
Tel.: 954 129 590. Fax: 954 129 591
info@sevilla.uned.es

Sevilla-Écija

c/ Emilio Castelar, 45. 41400 (Écija)
Tel.: 955 900 131
info@sevilla.uned.es

ARAGÓN

*** Barbastro**

c/ Argensola, 60. 22300 (Barbastro)
Tels.: 974 316 000 / 974 311 448
Fax: 974 314 247
info@barbastro.uned.es

Barbastro-Fraga

c/ Arietas, 17-2.^a plta. 22520 (Fraga)
Tel.: 974 474 270
fraga@unedaragon.org

Barbastro-Sabiñánigo

c/ Pedro de Sese, 2. 22600 (Sabiñánigo)
Tel.: 974 483 712. Fax: 974 483 561
info@sabinanigo.com

*** Calatayud**

c/ San Juan el Real, 1. 50300 (Calatayud)
Tels.: 976 881 800 / 976 881 801
Fax: 976 880 511
info@calatayud.uned.es

Calatayud-Caspe

c/ Francisco Guma, 35. 50700 (Caspe)
Tel.: 976 631 593. Fax: 976 639 030
info@caspe.uned.es

*** Teruel**

c/ Atarazanas, s/n. 44003 (Teruel)
Tel.: 978 617 065.
Fax: 978 601 009
info@teruel.uned.es

ASTURIAS

*** Asturias**

c/ Cabueñes, s/n. 33394 (Gijón)
Tel.: 985 331 888
Fax: 985 335 487
info@gijon.uned.es

Asturias-Cangas de Onís

c/ Casa de Cultura (Edif. Cárcel)
33550 (Cangas de Onís)
Tel.: 985 848 601
Fax: 985 849 499
info@gijon.uned.es

CANARIAS

*** Fuerteventura**

c/ Doctor Fleming, 1-2.^a
35600 (Puerto del Rosario)
Tel.: 928 531 339
Fax: 928 852 087
info@fuerteventura.uned.es

*** La Palma**

c/ España, 1
38700 (Santacruz de La Palma)
Tel.: 922 411 338. Fax: 922 420 002
info@santa-cruz.uned.es

La Palma-Los Llanos de Aridane

c/ Casa Massieu-Llano de Argual
38760 (Los Llanos de Aridane)
Tel.: 922 462 230
info@santa-cruz.uned.es

*** Lanzarote**

c/ Blas Cabrera Felipe, s/n
35500 (Arrecife de Lanzarote)
Tel.: 928 810 727. Fax: 928 812 732
info@lanzarote.uned.es

*** Las Palmas de Gran Canaria**

c/ Luis Doreste Silva, 101- 4.^a
35004 (Las Palmas de Gran Canaria)
Tel.: 928 231 177. Fax: 928 247 503
info@las-palmas.uned.es

Las Palmas-Mancomunidad Norte

c/ Sancho de Vargas, 19.
35450 (Santa María de Guía)
Tel.: 928 553 588
info@las-palmas.uned.es

Las Palmas-Agüimes

c/ De La Salle, 1. 35249 (Agüimes)
Tel.: 928 781 843
trgrego@hotmail.com

Las Palmas-Telde

c/ Alférez Quintana (Prolong.), s/n
35200 (Telde)
info@las-palmas.uned.es

*** Tenerife**

c/ San Agustín, 30. 38201 (La Laguna)
Tels.: 922 259 609 / 922 633 719
Fax: 922 631 157
info@la-laguna.uned.es

Tenerife-Arona

c/ Penetración, s/n. 38640 (Arona)
Tel.: 922 792 194
Fax: 922 792 194
info@aronas.uned.es

Tenerife-Hierro

c/ Trinita, 2
38900 (Valverde-El Hierro)
Tel.: 922 551 932. Fax: 922 551 932

Tenerife-La Gomera

c/ Jose Aguiar, s/n.
38800 (San Sebastián de La Gomera)
Tel.: 922 141 893
Fax: 922 141 893

Tenerife-Los Realejos

c/ La Unión, s/n. 38410 (Los Realejos)
Tel.: 922 340 756
Fax: 922 340 756

CANTABRIA*** Cantabria**

c/ Alta, 82. 39008 (Santander)
Tels.: 942 277 975 / 942 277 956
Fax: 942 276 588
info@santander.uned.es

CASTILLA-LA MANCHA*** Albacete**

c/ La Mancha, 2. 02006 (Albacete)
Tel.: 967 217 612
Fax: 967 191 120
info@albacete.uned.es

Albacete-Almansa

c/ San Francisco, 36. 02640 (Almansa)
Tel.: 967 313 180
info@albacete.uned.es

Albacete-Hellín

c/ De las Monjas, 3. 02400 (Hellín)
Tel.: 967 541 503
info@albacete.uned.es

Albacete-Villarrobledo

c/ Cruz de Piedra, 7. 02600 (Villarrobledo)
Tel.: 967 143 650
unedvdo@vodafone.es

* Ciudad Real-Alcázar de San Juan

c/ Emilio Castelar, 69
13600 (Alcázar de San Juan)
Tel.: 926 545 750. Fax: 926 545 754
secretaria@alcazar.uned.es

Ciudad Real-Puertollano

c/ Calzada, 17. 13500 (Puertollano)
Tels.: 926 411 965 / 926 411 966
secretaria@puertollano.uned.es

Ciudad Real-Valdepeñas

«Lorenzo Luzuriaga»
c/ Seis de Junio, 55. 13300 (Valdepeñas)
Tels.: 926 322 436 / 926 322 831
Fax: 926 321 614
info@valdepenas.uned.es

* Cuenca

c/ Colón, 6. 16002 (Cuenca)
Tels.: 969 240 267 / 969 240 268
Fax: 969 240 063
info@cuenca.uned.es

Cuenca-San Clemente

c/ Santa Quiteria, s/n. 16600 (San Clemente)
Tel.: 969 302 049
info@cuenca.uned.es

Cuenca-Tarancón

c/ Parada. 16400 (Tarancón)
Tel.: 969 324 581
info@uned.es.

* Guadalajara

c/ Atienza, 4. 19003 (Guadalajara)
Tels.: 949 215 260 / 949 215 113
Fax: 949 211 426
info@guadalajara.uned.es

Guadalajara-Molina de Aragón

c/ Carmen, 1. 19300 (Molina de Aragón)
Tel.: 949 830 001. Fax: 949 832 192
info@guadalajara.uned.es

* Talavera de la Reina

c/ Santos Mártires, 22
45600 (Talavera de la Reina)
Tel.: 925 809 100. Fax: 925 817 080
info@talavera.uned.es

Talavera-Quintanar de la Orden

c/ Reyes Católicos, 16
45800 (Quintanar de la Orden)
Tel.: 925 182 032
info@quintanar.uned.es

Talavera-Toledo

c/ San Juan de la Penitencia, s/n
45001 (Toledo)
Tel.: 925 228 542
info@talavera.uned.es

CASTILLAY LEÓN

* Ávila

c/ Canteros s/n. 05005 (Ávila)
Tels.: 920 206 212 / 920 206 213
Fax: 920 206 215
info@avila.uned.es

* Burgos

c/ Cantabria, s/n.
09006 (Burgos)
Tels.: 947 210 952 / 947 215 512
Fax: 947 224 445
info@burgos.uned.es

Burgos-Aranda de Duero

c/ Fernán González, 13
09400 (Aranda de Duero)
Tel.: 947 505 701. Fax: 947 505 642
info@burgos.uned.es

Burgos-Miranda de Ebro

c/ Arboleda,
09200 (Miranda de Ebro)
Tel.: 947 331 999
Fax: 947 332 777
info@miranda.uned.es

*** Palencia**

c/ La Puebla, 6. 34002 (Palencia)
Tel.: 979 720 662. Fax: 979 710 697
info@palencia.uned.es

Palencia-Aguilar de Campoo

c/ Santa María la Real, s/n
34800 (Aguilar de Campoo)
Tel.: 979 122 550. Fax: 979 128 017
info@aguilar.uned.es

Palencia-Medina del Campo

c/ Santa Teresa, 12
47400 (Medina del Campo)
Tel.: 983 811 417. Fax: 983 810 014
info@medina.uned.es

*** Ponferrada**

c/ Astorga, s/n. 24400 (Ponferrada)
Tel.: 987 415 809. Fax: 987 424 670
info@ponferrada.uned.es

Ponferrada-La Bañeza

c/ Padre Miguélez, 19. 24750 (La Bañeza)
Tel.: 987 644 563
Fax: 987 642 056

Ponferrada-San Andrés Rabanedo

c/ Cardenal Cisneros, 51
24010 (San Andrés del Rabanedo)
Tel.: 987 876 610. Fax: 987 876 610
info@ponferrada.uned.es

Ponferrada-Vega de Espinareda

c/ Edif. Uned-Casa de Cultura
(Vega de Espinareda)
Tel.: 696 821 316. Fax: 987 564 833
info@ponferrada.uned.es

*** Segovia**

c/ Colmenares, 1. 40001 (Segovia)
Tels.: 921 463 191 / 921 463 192
Fax: 921 463 196
info@segovia.uned.es

*** Soria**

c/ Teatro, 17
42002 (Soria)
Tel.: 975 224 411. Fax: 975 224 491
info@soria.uned.es

*** Zamora**

c/ San Torcuato, 43
49014 (Zamora)
Tel.: 980 528 399. Fax: 980 512 181
info@zamora.uned.es

Zamora-Benavente

c/ Queipo de Llano, 13. 49600 (Benavente)
Tel.: 980 636 886
benavente@zamora.uned.es

Zamora-Ciudad Rodrigo

c/ Béjar, s/n
37500 (Ciudad Rodrigo)
Tel.: 923 482 244. Fax: 923 482 244
info@ciudad-rodrigo.uned.es

CATALUÑA

*** Cervera**

c/ Canceller Dou, 1
25200 (Cervera)
Tel.: 973 530 789. Fax: 973 530 008
info@cervera.uned.es

*** Girona**

c/ Sant Josep 14. 17004 (Girona)
Tel.: 972 212 600. Fax: 972 210 019
info@girona.uned.es

Girona-Alt Emporda

c/ Nou, 53. 17600 (Figueras)
Tel.: 972 503 952. Fax: 972 511 858
info@girona.uned.es

Girona-Baix Empordá

c/ Brujerol, 12 Centro Municipal
17200 (Palafrugell)
info@girona.uned.es

Girona-La Garrotxa

c/ Fontanella, 3. 17800 (Olot)
Tel.: 972 272 282. Fax: 972 272 282
info@olot.uned.es

Girona-Ripollès

c/ Progrés, 22. 17500 (Ripoll)
Tel.: 972 703 211. Fax: 972 702 654
info@girona.uned.es

Ramón Areces-Barcelona

c/ Gran Via de les Corts Catalanes, 613 5.^a
08007 (Barcelona)
Tel.: 933 427 380. Fax: 934 127 386
ceurabcn@cerasa.es

*** La Seu D'Urgell**

c/ De les Monges, 1, 2.^a planta
25700 (La Seu D'Urgell)
Tel.: 973 351 619. Fax: 973 351 938
info@seu-durgell.uned.es

La Seu D'Urgell (Berga)

c/ Alemany, s/n
08600 (Berga)
Tel.: 938 210 100
info@seu-durgell.uned.es

Terrassa

c/ Colón, 114
08222 (Terrassa)
Tel.: 902 272 523. Fax: 937 314 956
info@terrassa.uned.es

Terrassa-Barcelona

c/ Les Corts 131-159
08028 (Barcelona)
Tel.: 902 272 523. Fax: 933 397 005
info@barcelona.uned.es

Terrassa-Canet de Mar

c/ Gabarra, s/n. 08360 (Canet de Mar)
Tel.: 937 954 625. Fax: 937 943 198
info@canet.uned.es

Terrassa-Cornellà de Llobregat

c/ Mossèn Andreu, 15
08940 (Cornellà de Llobregat)
Tel.: 933 767 011
Fax: 933 767 450
info@cornella.uned.es

Terrassa-Montmeló

c/ Nou, 34
08160 (Montmeló)
Tel.: 935 720 997. Fax: 935 720 000
info@montmelo.uned.es

Terrassa-Santa Coloma de Gramanet

c/ Prat de la Riba, 171
08921 (Santa Coloma de Gramanet)
Tel.: 934 682 819. Fax: 934 682 348
info@santa-coloma.uned.es

Terrassa-Sant Boi de Llobregat

c/ Montserrat Roig, l 2.^a planta
08830 (Sant Boi de Llobregat)
Tel.: 936 545 333. Fax: 936 547 681
info@santboi.uned.es

*** Tortosa**

c/ Cervantes, 17
43500 (Tortosa)
Tels.: 977 443 104 / 977 443 108
Fax: 977 446 413
info@tortosa.uned.es

Tortosa-Cambrils

c/ Sant Plàcid, 18-20
43850 (Cambrils)
Tel.: 977 794 574. Fax: 977 794 572
info@tortosa.uned.es

CEUTA

*** Ceuta**

c/ África, 12 «El Morro»
51002 (Ceuta)
Tel.: 956 522 378. Fax: 956 507 584
info@ceuta.uned.es

EXTREMADURA

*** Mérida**

c/ Moreno de Vargas, 10. 06800 (Mérida)
Tels.: 924 315 050 / 924 315 011
Fax: 924 302 556
info@merida.uned.es

Mérida-Badajoz

c/ Alta. Edificio UNED. 06001 (Badajoz)
Tel.: 924 315 050
Fax: 924 302 556
info@merida.uned.es

Mérida-Don Benito

c/ San Juan, 3 (Centro Educativo)
06400 (Don Benito)
info@merida.uned.es

Mérida-Fregenal de la Sierra

c/ Constitución, 1
06340 (Fregenal de la Sierra)
Tel.: 924 700 200
info@merida.uned.es

Mérida-La Puebla de Alcocer

c/ Convento (San Francisco)
06630 (La Puebla de Alcocer)
info@merida.uned.es

*** Plasencia**

c/ Santa Ana, s/n
10600 (Plasencia)
Tel.: 927 420 520. Fax: 927 418 538
info@plasencia.uned.es

Plasencia-Cáceres

c/ De la Universidad s/n
(Cáceres)
info@plasencia.uned.es

Plasencia-Coria

c/ San Benito, 4. 10800 (Coria)
Tel.: 927 500 067
info@plasencia.uned.es

Plasencia-Navalmoral de la Mata

c/ Urbano González Serrano, 37
10300 (Navalmoral de la Mata)
Tel.: 927 537 000. Fax: 927 534 996
info@plasencia.uned.es

GALICIA

*** A Coruña**

c/ Pepín Rivero, 3. 15011 (A Coruña)
Tel.: 981 145 051. Fax: 981 145 960
info@a-coruna.uned.es

A Coruña-Ferrol

c/ María, 50-52. 15402 (Ferrol)
Tel.: 981 364 026. Fax: 981 364 988
info@ferrol.uned.es

A Coruña-Foz

c/ Castelao s/n. 27780 (Foz)
Tels.: 982 141 544 / 982 132 839
foz@a-coruna.uned.es

A Coruña-Viveiro

c/ Cervantes s/n. 27850 (Viveiro)
Tel.: 982 563 601. Fax: 982 550 989
viveiro@a-coruna.uned.es

*** Ourense**

c/ Torres del Pino, s/n. 32001 (Ourense)
Tels.: 988 371 444 / 988 371 447
Fax: 988 371 440
info@ourense.uned.es

*** Ourense-La Rúa**

c/ Colegio Manuel Respino
32350 (La Rúa)
Tel.: 988 366 038. Fax: 988 336 093
info@la-rua.uned.es

Ourense-Monforte de Lemos

c/ San Pedro s/n (Edif. Sagrado Corazón)
27400 (Monforte de Lemos)
Tel.: 988 371 444. Fax: 988 366 093
info@ourense.uned.es

* Pontevedra

c/ Portugal, l. 36162 (Pontevedra)
Tel.: 986 851 850. Fax: 986 862 209
info@pontevedra.uned.es

LA RIOJA

* La Rioja

c/ Barriocepo 34. 26001 (Logroño)
Tels.: 941 259 722 / 941 259 745
Fax: 941 257 672
info@logrono.uned.es

LES ILLES BALEARS

* Les Illes Balears-Ibiza

c/ Cas Serres De D'Alt. 07800 (Ibiza)
Tel.: 971 390 606. Fax: 971 307 022
info@eivissa.uned.es

* Les Illes Balears-Menorca

c/ Miranda, s/n. 07701 (Mahón)
Tel.: 971 366 769. Fax: 971 361 082
info@mao.uned.es

* Les Illes Balears-Palma de Mallorca

c/ Roig s/n. 07009 (Palma de Mallorca)
Tel.: 971 434 546. Fax: 971 434 547
info@palma.uned.es

MADRID

El lugar de matriculación podrá consultarse en:

www.uned.es/ca-madrid-paseodelprado/

Correos y Telégrafos

c/ Conde de Peñalver, 19-2.ª plta.
28070 (Madrid)
Tels.: 913 961 958 / 913 961 962
Fax: 913 961 957
info@correos.uned.es

Instituto de Estudios Fiscales

c/ Cardenal Herrera Oria, 378
28035 (Madrid)
Tels.: 913 398 836 / 913 398 796.
Fax: 913 398 809
info@ieef.uned.es

Madrid

c/ Del Prado, 30. Portal A y B
28014 (Madrid)
Tels.: 914 203 020 / 914 296 418
Fax: 914 201 581
info@madrid.uned.es

Madrid-Alcorcón

IES Jorge Guillén
c/ Escolares S. 28923 (Alcorcón)
Tel.: 916 431 218
Fax: 916 431 218
secretaria.alcorcon@madrid.uned.es

Madrid-Andrés Manjón

c/ Francos Rodríguez, 77. 28039 (Madrid)
Tel.: 913 988 502
Fax: 913 988 520
secretaria.andresmanjon@madrid.uned.es

Madrid-Arganda del Rey

IES. G. Covián
c/ del Molino, 8
28500 (Arganda del Rey)
Tel.: 918 758 889. Fax: 918 758 889
secretaria.arganda@madrid.uned.es

Madrid-Campus Las Rozas

c/ Las Rozas-El Escorial, km 5
28230 (Las Rozas)
Tel.: 913 989 017
Fax: 913 989 001
info@las-rozas.uned.es

Madrid-Collado Villalba

IES J. Ferrá
c/ Matalpino, s/n. 28400 (Collado Villalba)
Tel.: 918 406 272. Fax: 918 406 272
info@collado-villalba.uned.es

Madrid-Colmenar Viejo

c/ Pradillo, 3. 28770 (Colmenar Viejo)
Tel./Fax: 918 455 694
secretaria-colmenar@madrid.uned.es

Madrid-Coslada

IES Antonio Gaudí
c/ Júcar s/n. 28820 (Coslada)
Tel.: 91 669 55 54. Fax: 91 669 55 54
info@coslada.uned.es

Madrid-Escuelas Pías

c/ Tribulete, 14. 28012 (Madrid)
Tel.: 914 675 871. Fax: 914 675 693
info.escuelaspías@madrid.uned.es

Madrid-Fuenlabrada

c/ Zaragoza, s/n. 28941 (Fuenlabrada)
Tel.: 916 062 508. Fax: 916 974 533
secretaria.fuenlabrada@madrid.uned.es

Madrid-Getafe

c/ Toledo s/n. IES Alarnes
28901 (Getafe)
Tel.: 916 819 252. Fax: 916 819 252
secretaria.getafe@madrid.uned.es

Madrid-Gregorio Marañón

c/ Argumosa, 3. 28012 (Madrid)
Tel.: 91 527 06 65. Fax: 915 270 665
info.gmaranon@madrid.uned.es

*** Madrid-Jacinto Verdaguer**

c/ Fuente de Lima, 22
28024 (Madrid)
Tel.: 91 710 61 55. Fax: 91 710 61 55
infojverdaguer@madrid.uned.es

Madrid-Majadahonda

c/ Maestro, 1. 28220 (Majadahonda)
Tel.: 916 395 176. Fax: 916 385 559
secretaria.majadahonda@madrid.uned.es

Madrid-Móstoles

c/ Cid Campeador, 3
28933 (Móstoles)
Tel.: 916 174 549
Fax: 916 174 353
info@mostoles.uned.es

Madrid-Parla

c/ Río Guadiana, s/n
28980 (Parla)
Tel.: 916 994 099. Fax: 916 051 862
info.parla@madrid.uned.es

Madrid-Paseo del Prado

c/ Del Prado, 30, portal B.
28014 (Madrid)
Tel.: 914 203 912. Fax: 913 690 165
info5318@madrid.uned.es

Madrid-Pinto

IES V. Aleixan
c/ Asturias, 20
28120 (Pinto)
Tel./Fax: 916 923 623
secretaria.pinto@madrid.uned.es

Madrid-Pozuelo de Alarcón

c/ Juan XXIII, 4
28224 (Pozuelo de Alarcón)
Tel.: 917 992 120. Fax: 913 512 265
secretaria.pozuelo@madrid.uned.es

Madrid-Rivas Vaciamadrid

c/ Picos de Urbión / Jaén
28529 (Rivas Vaciamadrid)
Tel.: 914 990 552. Fax: 914 490 553
secretaria.rivas@madrid.uned.es

Madrid-San Martín de Valdeiglesias

IES de Tolosa
c/ Estudio, 1
28680 (San Martín de Valdeiglesias)
Tel.: 918 610 061
Fax: 918 611 397
secretaria.smu@madrid.uned.es

Madrid-San Sebastián de los Reyes

c/ Aragón, 12.
28700 (San Sebastián de los Reyes)
Tel. / Fax: 916 512 357
secretaria.ssreyes@madrid.uned.es

Madrid-Tres Cantos

c/ Mar Adriático, 2
28760 (Tres Cantos)
Tel.: 918 045 524. Fax: 918 045 524
secretaria.trescantos@madrid.uned.es

Madrid-Valdemoro

c/ Cuba/Hispanoamérica
28340 (Valdemoro)
Tel.: 918 018 876
secretaria.valdemoro@madrid.uned.es

Ramón Areces

c/ Palos de la Frontera, 22. 28012 (Madrid)
Tels.: 914 674 998 / 914 677 897
Fax: 914 674 094

MELILLA

* Melilla

c/ Lope de Vega, 1
52002 (Melilla)
Tels.: 952 681 080 / 952 683 447
Fax: 952 681 468
info@melilla.uned.es

MURCIA

* Cartagena

c/ Ingeniero de la Cierva s/n
30202 (Cartagena)
Tels.: 968 120 511 / 616 928 019
Fax: 968 520 611
info@cartagena.uned.es

Cartagena-Lorca

c/ Carmen Ayala Gabarrón, 6
30800 (Lorca)
Tel.: 968 443 214. Fax: 968 477 565
info@lorca.uned.es

Cartagena-Noroeste

c/ Del Hoyo, 9
30400 (Caravaca de la Cruz)
Tel.: 968 700 200. Fax: 968 705 801
info@caravaca.uned.es

Cartagena-Yecla

c/ Maestro Yuste, 48
30510 (Yecla)
Tel.: 968 718 300. Fax: 968 718 402
info@cartagena.uned.es

NAVARRA

* Pamplona

c/ El Sadar s/n
31006 (Pamplona)
Tel.: 948 243 250. Fax: 948 231 068
info@pamplona.uned.es

* Tudela

c/ Magallón, 8
31500 (Tudela)
Tel.: 948 821 535. Fax: 948 402 275
info@tudela.uned.es

PAÍS VASCO

* Bergara

c/ San Martín de Aguirre, 4
20570 (Bergara)
Tel.: 943 769 033. Fax: 943 762 721
info@bergara.uned.es

* Vitoria-Gasteiz

c/ Pedro de Asua, 2
01008 (Vitoria-Gasteiz)
Tel.: 945 244 200. Fax: 945 244 903
info@gasteiz.uned.es

* Bizkaia

c/ Parque Ignacio Ellacuría, 2 y 3
48920 (Portugalete)
Tel.: 944 936 533. Fax: 944 617 466
info@portugalete.uned.es

VALENCIA

Alzira-Valencia-Aula Sagunto

c/ Fausto Caruana, s/n
46520 (Sagunto)
Tel.: 962 675 831. Fax: 962 671 265
info@sagunto.uned.es

Alzira-Valencia (Alzira)

c/ Carretera de Gandía, s/n
46600 (Alzira)
Tel.: 962 411 208
Fax: 962 419 080
info@alzira.uned.es

*** Alzira-Valencia (Valencia)**

«Francisco Tomás y Valiente»
c/ Casa de la Misericordia, 34
46014 (Valencia)
Tel.: 963 707 812. Fax: 963 502 711
info@valencia.uned.es

Alzira-Valencia-Gandía

c/ Escuelas Pías 7
46700 (Gandía)
Tel.: 962 868 561. Fax: 962 869 662
info@gandia.uned.es

Alzira-Valencia-Onteniente

c/ Centro Social Ramón Llin, s/n
46870 (Onteniente)
Tel.: 962 387 496. Fax: 962 914 152
info@ontinyent.uned.es

Castelló-Segorbe

c/ Fray Bonifacio Ferrer, 2
12400 (Segorbe)
Tels.: 964 712 363 / 964 132 020
Fax: 964 712 363
info@vila-real.uned.es

*** Castelló-Vila Real**

c/ Arrabal del Carmen, 82
12540 (Vila Real/Villarreal)
Tels.: 964 523 361 / 964 523 161
Fax: 964 524 774
info@vila-real.uned.es

Castelló-Benicarlo

c/ Partida Sanadorli, s/n. 12580 (Benicarlo)
Tel.: 964 470 050. Fax: 964 475 908
info@vila-real.uned.es

*** Denia**

c/ Jaime I, s/n. 03700 (Denia)
Tel.: 965 781 754. Fax: 965 789 414
info@denia.uned.es

Denia-Benidorm

c/ Salto del Agua. 03500 (Benidorm)
Tel.: 965 858 226. Fax: 965 854 505
info@benidorm.uned.es

Denia-Javea

c/ De Baix, s/n. 03730 (Xàbia)
Tel.: 669 841 642. Fax: 965 789 414
info@denia.uned.es

*** Elche**

c/ Candalix, s/n. 03202 (Elche)
Tel.: 966 610 000. Fax: 966 612 000
info@elx.uned.es

Elche-Alcoy

c/ Mayor, 10 -1.º. 03801 (Alcoy)
Tel.: 965 537 140. Fax: 965 537 177
ingo@elx.uned.es

Elche-Elda

c/ Chapi, 32 - 3.ª. 03600 (Elda)
Tel.: 966 980 465. Fax: 966 980 465
info@elx.uned.es

Centros en el extranjero

Los estudiantes que residen fuera de España pueden acceder a la oferta educativa de la UNED a través de la red de centros en el extranjero que esta Universidad mantiene en los siguientes países:

- Alemania (Frankfurt), Argentina (Buenos Aires), Bélgica (Bruselas), Brasil (Sao Paulo), Francia (París), México (México), Reino Unido (Londres), Suiza (Berna), Venezuela (Caracas) y Perú (Lima). Estos centros se han creado y se mantienen en virtud del convenio suscrito entre la Dirección General de Emigración del Ministerio de Trabajo e Inmigración y la UNED.
- Guinea Ecuatorial: centros de Malabo y Bata, que la UNED mantiene en colaboración con la Agencia Española de Cooperación Internacional (AECI).

En los centros en el extranjero se celebran las pruebas presenciales y se realizan y se tramitan las matrículas. El alumno también recibirá a través de los centros indicaciones para el mejor desarrollo de sus estudios, existiendo en la mayoría de ellos tutorías de orientación general sobre los estudios y carreras con mayor implantación.

Los centros en el extranjero disponen de una biblioteca básica con las publicaciones editadas por la UNED y los libros recomendados para las diferentes asignaturas.

La UNED ofrece también a sus alumnos la posibilidad de examinarse en Roma, Nueva York, Múnich y Berlín, aunque en estas ciudades no existen centros. Los alumnos de Berlín y Múnich deben matricularse como alumnos de «Frankfurt».

Aviso importante: Se recomienda visitar con cierta frecuencia la nueva sección «Novedades / Últimas Noticias» para estar al tanto de estos cambios. Teléfono de la Sección de Alumnos en el Extranjero: 91 398 75 36 / 65 82.

8. ADQUISICIÓN DE MATERIAL DIDÁCTICO

Por Internet

En la página web de la UNED, a través de la **Librería Virtual**. El alumno, en el momento de matricularse por internet a lo largo del curso, podrá adquirir la bibliografía para cada una de las asignaturas de las que se ha matriculado, tanto de material editado por la UNED como de otras editoriales. De igual modo, cualquier usuario podrá adquirir con total seguridad y comodidad, y en cualquier momento, las publicaciones de la UNED, tanto de material didáctico como del resto de las colecciones.

www.libreriadelauned.es

Tel.: 902 02 48 84

Librerías UNED

Bravo Murillo, 38 (Metro Canal), 28015 Madrid

Tels.: 91 398 74 58 / 91 398 75 60. Fax: 91 398 75 27

Correo electrónico: libreria@adm.uned.es

Librería de Escuelas Pías.Tribulete, 14, 28012 Madrid

Tel.: 91 527 10 98

Correo electrónico: libreriaep@adm.uned.es

Otras librerías

Andalucía

C. A. ALMERÍA	Almería	950 25 49 66 / 950 25 49 67
C. A. CÓRDOBA	Córdoba	957 49 77 87
C. A. JAÉN	Jaén	953 25 01 50
C. A. ÚBEDA	Úbeda	953 75 34 35
LIBR. FUTURO	Granada	958 60 43 02
LA LUNA NUEVA	J. de la Frontera	956 33 17 79
LIBR. CIENTÍFICO-TÉCNICA	Sevilla	95 422 43 44 / 954 22 14 89
LIBR. PAPELERÍA NEVADA	Baza	958 70 19 76
LIBR. PROMETEO		
Y PROTEO (PROFULMA)	Málaga	95 217 77 36 / 952 21 94 07
QUÓRUM LIBROS	Cádiz	956 80 71 81

Aragón

C. A. BARBASTRO	Barbastro	974 31 60 00 / 974 31 14 48
C. A. CALATAYUD	Calatayud	976 88 18 00 / 976 88 18 01
C. A. TERUEL	Teruel	978 60 71 89 / 978 60 71 63

Asturias

C. A. ASTURIAS	Gijón	98 533 18 88
----------------	-------	--------------

Canarias

C. A. LANZAROTE	Arrecife de Lanzarote	928 81 07 27
C. A. LAS PALMAS G. C.	Las Palmas G. C.	928 24 75 41
C. A. FUERTEVENTURA	Puerto del Rosario	928 53 13 39
C. A. TENERIFE	La Laguna	922 63 08 81 / 922 63 18 49

Cantabria

C. A. CANTABRIA	Santander	942 27 79 75 / 942 27 79 46
-----------------	-----------	-----------------------------

Castilla-La Mancha

C. A. ALBACETE	Albacete	967 21 76 12 / 967 21 76 60
C. A. CIUDAD REAL	Valdepeñas	926 32 24 98 / 926 32 24 36
C. A. CUENCA	Cuenca	969 24 02 67 / 969 24 02 68

C. A. GUADALAJARA	Guadalajara	949 21 52 60 / 949 21 51 13
C. A. TALAVERA DE LA REINA	Talavera de la Reina	925 80 91 00

Castilla y León

C. A. BURGOS	Burgos	947 21 55 12 / 947 21 09 52
C. A. PALENCIA	Palencia	979 72 06 62 / 979 72 93 16
C. A. PONFERRADA	Ponferrada	987 41 58 09
C. A. SEGOVIA	Segovia	921 46 31 96
C. A. ZAMORA	Zamora	980 52 83 99

Cataluña

C. A. CERVERA	Cervera	973 53 07 89
C. A. GERONA	Gerona	972 21 26 00
C. A. SEU D'URGELL	Seu de D'Urgell	973 35 16 19
EL CAU PLE DE LLETRES	Tarrasa	93 784 32 38

Ceuta y Melilla

C. A. CEUTA	Ceuta	956 52 23 78
C. A. MELILLA	Melilla	952 68 10 80 / 952 68 34 47

Extremadura

C. A. MÉRIDA	Mérida	924 31 50 11
C. A. PLASENCIA	Plasencia	927 42 05 20
TODOLIBROS OESTE	Cáceres	927 62 55 62

Galicia

C. A. LA CORUÑA	La Coruña	981 14 59 58
C. A. ORENSE	Orense	988 37 14 44 / 988 37 14 45

Madrid

LIBR. UNED (Bravo Murillo)	Madrid	91 398 75 60/ 91 398 74 58
LIBR. UNED (Escuelas Pías)	Madrid	91 527 10 98
C. A. MADRID	Madrid	91 429 23 25
LIBR. BOE	Madrid	902 365 303
ANTES A. T.	Madrid	91 561 38 97

Murcia

C. A. CARTAGENA	Cartagena	968 12 05 11
DIEGO MARÍN	Murcia	968 24 28 29

Navarra

C. A. PAMPLONA	Pamplona	948 24 32 50
C. A. TUDELA	Tudela	948 82 15 35
JARA AROZAMENA	Pamplona	948 23 26 07

País Vasco

C. A. VERGARA	Vergara	94 376 53 01
C. A. VIZCAYA	Portugalete	94 493 65 33

La Rioja

C. A. LA RIOJA	Logroño	941 25 97 22 / 941 25 97 45
----------------	---------	-----------------------------

Les Illes Balears

C. A. BALEARES	Palma de Mallorca	971 43 45 46
C. A. IBIZA	Ibiza	971 39 06 06
C. A. MENORCA	Mahón	971 36 67 69
LLIBRERÍA CATALANA	Mahón	971 36 55 84

Valencia

C. A. ALZIRA-VALENCIA	Alzira	962 411 208
C. A. ALZIRA-VALENCIA	Valencia	96 3707 812 / 963 707 513
C. A. CASTELLÓN-VILLARREAL	Villarreal	964 523 361
C. A. DENIA	Denia	965 781 754
C. A. ELCHE	Elche	965 422 371 / 965 422 372

9. MEDIOS AUDIOVISUALES

Los materiales didácticos específicos son, sin lugar a dudas, uno de los pilares fundamentales en los que se asienta el modelo de educación a distancia. Por este motivo, y al igual que otras universidades a distancia, desde sus orígenes, la UNED ha editado materiales audiovisuales que sirvieran de apoyo a sus funciones docentes y de difusión de su labor científica y cultural, adaptándose a las diferentes tecnologías del momento (radio, audiocasete y videocasete, televisión, CD-ROM, DVD, Internet).

La producción audiovisual de la UNED, que es desarrollada por el profesorado junto a un departamento específico formado por más de cincuenta profesionales altamente cualificados, el Centro de Diseño y Producción de Materiales Audiovisuales (CEMAV), se ha constituido en uno de los mayores fondos de audiovisuales educativos de Europa.

La oferta de servicios audiovisuales que la UNED pone a disposición del estudiante se articula en cuatro grandes líneas:

1. Programación de televisión educativa a través de La 2 y el Canal Internacional de RTVE.
2. Programación de radio a través de Radio 3 de RNE.
3. Material audiovisual de producción propia, que es distribuido junto al material impreso (en el caso, por ejemplo, de los métodos de enseñanza de lenguas) o que son comercializados de forma independiente en diferentes soportes como DVD, VHS, CD-ROM, etc.

4. TeleUNED.com: canal de televisión digital a través de Internet, que sirve para la redifusión de la programación de radio y televisión así como para la emisión o difusión en diferido de actos académicos o docentes de la UNED (apertura de curso académico, videoconferencias, videoclases, etc.).

La Televisión Educativa de la UNED

Todas las semanas, desde septiembre a julio (ambos inclusive), la UNED presenta una programación educativa en abierto destinada a alumnos de la UNED y a todos los espectadores que se sientan interesados por la temática interdisciplinar que el programa UNED les ofrece: programas destinados a difundir el conocimiento y a establecer conexiones culturales, científicas, sociales, políticas y económicas con el mundo en el que vivimos.

El programa UNED, de una hora de duración, se inicia con un monográfico, en el que se suele contar con la participación de prestigiosos expertos. A continuación se incluye un informativo con un reportaje sobre una noticia destacada en el ámbito universitario. La segunda media hora se inicia con la denominada PDA UNED, una agenda que ofrece convocatorias de actividades (encuentros, conferencias, cursos, publicaciones, becas, concursos, premios, etc.), y concluye con otro tema de carácter monográfico y documental.

La programación de televisión educativa de la UNED se emite los viernes de 10:00 a 11:00 h (hora peninsular española) por La 2 de TVE y se vuelve a difundir los sábados y domingos por el mismo canal, así como por el Canal Internacional de RTVE. Una vez emitidos, todos los programas se ponen a disposición del público a través Internet y son accesibles desde <http://www.teleuned.com>. Los detalles concretos sobre los programas de próxima emisión se pueden consultar en el espacio Web del CEMAV (<http://www.uned.es/cemav/>) y también son publicados en el Boletín Interno de Coordinación Informativa (BICI). Podrá informarse también utilizando el correo electrónico web.cemav@adm.uned.es o telefónicamente en el número (+34) 913 986 053.

La Radio Educativa de la UNED

A través de Radio Nacional de España (Radio 3 - FM), la UNED emite once horas de programación semanal de producción propia orientada a los distintos estudios y titulaciones que imparte. Todos los días, durante el curso académico, se presenta una programación cultural y educativa dirigida a los estudiantes de nuestra universidad para apoyar, complementar y actualizar su formación, y a todos los oyentes interesados en los conocimientos científicos y culturales que se generan en el mundo universitario. Participan y colaboran en los programas de radio los profesores de la UNED y de otras universidades, así como profesionales de diferentes ámbitos.

PROGRAMACIÓN RADIO-UNED (HORA PENINSULAR ESPAÑOLA)

Hora	Lunes	Martes	Miércoles	Jueves	Viernes	Sábado	Domingo
6:00 a 6:30	Aula de Filología	Ciencias	Ponte al día	Economía y Turismo	Filosofía	El Mundo del Derecho	Educación
6:30 a 7:00	Geografía e Historia	Ingeniería	Informática		Foro Político y Sociológico		
7:00 a 7:30						Antropología Social	Informativo universitario
7:30 a 8:00						Psicología	
8:00 a 8:30						Curso de Acceso Directo para Mayores de 25 años	Curso de Acceso Directo para Mayores de 25 años
8:30 a 9:00							

De lunes a viernes se emite una hora, de 6 a 7 de la mañana, y los sábados y domingos tres horas, de 6 a 9 de la mañana. La información de contenidos y horario de programas se encuentra en el espacio Web del CEMAV (<http://www.uned.es/cemav/>) son publicados en el Boletín Interno de Coordinación Informativa (BICI) y también en las

páginas Web de las Facultades o Escuelas. Puede informarse también en la dirección radio@uned.es o en el teléfono (+34) 913 986 080 y escuchar o descargarse los programas emitidos desde TeleUNED.com en la página <http://www.teleuned.com>.

Material didáctico audiovisual editado en formatos DVD, CD-ROM, VHS, etc.

La UNED cuenta con una amplia producción de vídeos, en VHS y DVD, CD y audiocasetes, que abordan temas específicos de las diferentes materias que comprenden las enseñanzas regladas y no regladas de la UNED, así como temas culturales, científicos, etc., que constituyen una herramienta muy valiosa en el aprendizaje a distancia.

Las producciones audiovisuales de la UNED han recibido numerosos premios en diversos certámenes nacionales e internacionales de audiovisuales educativos.

Pueden adquirirse a través de nuestras librerías o de la librería virtual

www.libreriadelauned

Ver más información en la pág. 59 de esta Guía.

10. BIBLIOTECA DE LA UNED

La Biblioteca se define en los Estatutos de la UNED como centro de recursos para el aprendizaje y la investigación.

Puede accederse a la Biblioteca de forma presencial, a sus diferentes sedes, y a distancia:

Dirección de acceso: <http://biblioteca.uned.es>

Esta página da acceso gratuito al catálogo colectivo de las bibliotecas de la UNED, información sobre colecciones y servicios, así como una selección temática de recursos electrónicos.

Los profesores, tutores, personal investigador y estudiantes de la UNED, pueden acceder, mediante clave, a todos los recursos electrónicos (bases de datos, revistas electrónicas y gestores bibliográficos de la UNED).

Sedes

Biblioteca Central

Paseo Senda del Rey, 5. 28040 Madrid

Teléfonos: 91 398 66 31 / 91 398 66 32

Correo electrónico: prestamo@adm.uned.es

El edificio alberga los Servicios Centrales de la Biblioteca de la UNED y contiene los fondos bibliográficos y documentales de las áreas de Humanidades, Ciencias Sociales, Ciencias y Educación.

Horario:

— De lunes a viernes:

Lectura: 9 a 20:30 h

Préstamo: 9 a 20 h.

Con carácter general en Navidad, Semana Santa y vacaciones de verano el horario se ve reducido en una hora. En la semana de San Isidro, hora y media.

— Sábados:

Lectura: 9 a 14:30 h

Préstamo: 9 a 14:15 h

Carnés: 9 a 14:30 h

Cerrado: Mediateca, Referencia y Préstamo Interbibliotecario

— Apertura extraordinaria:

Fines de semana previos a los exámenes, de 9 a 21 h

Autobuses:

A Moncloa-Campus de Somosaguas

I60 Moncloa-Aravaca

I61 Moncloa-Estación de Aravaca

46 Sevilla-Moncloa

U Avda. Séneca-Paraninfo

Hemeroteca de Derecho

En la Facultad de Derecho:

c/ Obispo Trejo, s/n. 28040 Madrid

Teléfono de información: 91 398 65 64

Correo electrónico: gcampillo@pas.uned.es

Horario:

— De lunes a viernes:

Lectura: 9 a 20:30 h. Con carácter general en Navidad, Semana Santa y vacaciones de verano el horario se ve reducido en una hora. En la semana de San Isidro, hora y media.

Autobuses:

- A Moncloa-Campus de Somosaguas
- I60 Moncloa-Aravaca
- I61 Moncloa-Estación de Aravaca
- 46 Sevilla-Moncloa
- U Avda. Séneca-Paraninfo

Biblioteca de Psicología e IUED

En la Facultad de Psicología:

c/ Juan del Rosal, 10. 28040 Madrid

Teléfonos de información: 91 398 65 62 / 75 51 Fax: 91 398 76 03

Correo electrónico: rmsanchez@pas.uned.es

Horario:

— De lunes a viernes:

Lectura: 9 a 20:30 h. Con carácter general en Navidad, Semana Santa y vacaciones de verano el horario se ve reducido en una hora. En la semana de San Isidro, hora y media.

Autobuses:

- 83 Moncloa-Barrio del Pilar
- I33 Pza. del Callao-Mirasierra
 - I Ciudad Universitaria-Somosaguas
- U Avda. de Séneca-Paraninfo
- F Cuatro Caminos-Ciudad Universitario

Biblioteca de Ingenierías

c/ Juan del Rosal, 16. 28040 Madrid

Teléfonos de información: 91 398 64 16 / 82 35

Fax: 91 398 64 17

Correo electrónico: vboronat@pas.uned.es

Horario:

— De lunes a viernes:

Lectura: 9 a 20:30 h. Con carácter general en Navidad, Semana Santa y vacaciones de verano el horario se ve reducido en una hora. En la semana de San Isidro, hora y media.

Autobuses:

83 Moncloa-Barrio del Pilar

133 Pza. del Callao-Mirasierra

I Ciudad Universitaria-Somosaguas

U Avda. de Séneca-Paraninfo

Condiciones de préstamo

Para hacer uso del servicio de préstamo debe dar de alta, cada año académico, su carné de estudiante en:

- Cualquiera de las bibliotecas de la sede central (Central, Ingeniería o Psicología).
- Cualquiera de las bibliotecas de los centros asociados que cuenten con préstamo automatizado.

Para ello debe aportar:

- Carné de estudiante
- Carta de pago validada por el banco
- Documentación que acredite su condición universitaria, en el caso de doctorandos, etc.

Qué ofrece la Biblioteca

Acceso a Distancia / E-servicios

- Página web: <http://biblioteca.uned.es>
- Catálogo de la Biblioteca en línea
- Catálogos Rebiun y Madroño
- Recursos electrónicos: bases de datos, revistas electrónicas, libros electrónicos
- Recursos en Internet
- E-espacio: archivo digital de la UNED
- Colección de revistas digitales de la UNED
- Portal Madroño e-Ciencia: buscador de archivos abiertos
- Consulta de bibliografía recomendada
- Bibliografía por materias
- Renovar libros: <http://biblio15.uned.es>
- Reservar libros: <http://info.uned.es/biblioteca/reservas.htm>
- Formularios electrónicos
- Organizar bibliografías personales: Refworks
- Preguntas más frecuentes

Servicios para el aprendizaje

- Préstamo de libros y audiovisuales
- Información y atención al usuario
- Consulta de fondos

- Lectura en sala
- Sala de trabajo en equipo
- Mediateca
- Hemeroteca
- Apertura extraordinaria (Biblioteca Central)
- Buzón de devoluciones, para libros y DVD (Biblioteca Central y de Ingenierías).
- Ordenadores con herramientas ofimáticas, Internet, conexión wi-fi
- Prensa diaria
- Atención a personas con discapacidad
- Dúpticos informativos y guías de uso de la Biblioteca
- Reproducción de documentos, digitalización...
- Exposiciones temporales

Servicios para la investigación

- Información bibliográfica especializada
- Proponer la compra de libros
- Solicitar libros y artículos de otras bibliotecas: préstamo interbibliotecario
- Préstamo intercampus
- Tesis doctorales
- Salas para investigadores
- Préstamo con pasaporte Madroño
- Formación de usuarios: visitas guiadas, charlas orientativas, guías y tutoriales sobre el uso de los recursos electrónicos.

- Novedades bibliográficas
- Fondos especiales
- Información

Bibliotecas de los centros asociados

Cada uno de los centros asociados cuenta con su propia biblioteca, provista de los manuales y bibliografía recomendada. Los fondos bibliográficos de la mayoría de estas bibliotecas están integrados en el Catálogo Colectivo de las Bibliotecas de la UNED: <http://biblioteca.uned.es>

II. EXÁMENES

Indicaciones generales

Los **exámenes** o **pruebas presenciales** son el medio principal de control del rendimiento académico y, a su vez, el instrumento fundamental de calificación. La modalidad, las características, la extensión y la estructura de cada prueba son decididas por el equipo docente encargado de cada asignatura, de acuerdo con los objetivos establecidos en su plan docente anual.

Los exámenes ordinarios se realizarán en enero-febrero (primera prueba presencial) y en mayo-junio (segunda prueba presencial). Cada una de estas pruebas abarca aproximadamente la mitad de las asignaturas de carácter anual o la totalidad de las correspondientes cuatrimestrales. Los estudiantes se podrán examinar; además, en la convocatoria extraordinaria de septiembre, de aquellas asignaturas que tengan pendientes con carácter parcial o total.

Exámenes en centros nacionales

En las pruebas ordinarias (febrero y junio) los exámenes que se realizan en los **centros asociados nacionales**, se llevan a cabo en doble vuelta, durante dos semanas separadas entre sí por una semana intermedia sin exámenes. Los estudiantes podrán elegir en cuál de ellas prefieren examinarse. No obstante se recomienda no acumular exámenes en la segunda semana, pues en el caso de que surjan imprevistos que le impidan presentarse, la única opción para examinarse es la convocatoria extraordinaria de

septiembre, **puesto que al facilitarse la doble vuelta no existen exámenes de reserva en febrero ni en junio.** En cualquier caso, los estudiantes no pueden examinarse de la misma asignatura en las dos semanas de febrero o de junio; obligatoriamente han de optar por una sola de ellas pues, en caso contrario, se le anularán los dos exámenes.

En la convocatoria extraordinaria de septiembre existe *una sola semana de exámenes*, con un turno de reserva el último día, siempre que se solicite con carácter previo y de modo justificado.

Exámenes en centros en el extranjero

Los exámenes ordinarios en los centros en el extranjero se llevarán a cabo en *una sola semana* (febrero y junio), por lo que en el último día del calendario de dichas pruebas, los estudiantes que lo hayan solicitado con carácter previo y de modo justificado, podrán examinarse en el **turno de reserva** (Arts. 56 y 57 del Reglamento de Pruebas Presenciales).

En la convocatoria extraordinaria de septiembre, como en el caso de los centros nacionales, existe una sola semana de exámenes, con un turno de reserva el último día.

Lugar de realización de los exámenes

Los exámenes se llevarán a cabo en los centros asociados y en los centros del extranjero, o bien en los locales que los mismos habilitan para tal fin, por lo que se recomienda a los estudiantes que consulten en sus respectivos centros la dirección exacta de los mismos con antelación suficiente.

Los estudiantes deben realizar los exámenes en el centro asociado al que están adscritos. Excepcionalmente, cuando un alumno se viera obligado a abandonar su lugar de residencia durante las fechas de examen, podrá solicitar autorización por escrito al director del centro donde quiera examinarse, indicando las asignaturas a las que desea presentarse en la convocatoria, acreditando estar matriculado de dichas asignaturas. La no contestación por parte del centro asociado conlleva la autorización automática para la realización de los exámenes.

Normativa sobre exámenes o pruebas presenciales

El contenido completo del Reglamento de Pruebas Presenciales aprobado en Consejo de Gobierno, el 27 de febrero de 2007, se encuentra en la siguiente página web de la UNED:

<http://www.uned.es> → tu Universidad → Áreas de Dirección → Secretaría General → Normativa → Normativa relativa a Estudiantes → Reglamento pruebas presenciales

Extracto de algunos artículos del Reglamento de Pruebas Presenciales de la universidad, que son de especial interés para los estudiantes:

- Deberán personarse en la puerta del aula de examen al menos con 15 minutos de antelación de la hora señalada, con el fin de comenzar a la hora prevista. Igualmente, permanecerán en el aula sólo con el material autorizado para la prueba; está prohibido la utilización de cualquier dispositivo electrónico de comunicación, de almacenamiento de datos, así como ordenadores personales. Los teléfonos móviles deberán permanecer completamente apagados.
- Durante la primera media hora del horario oficial de comienzo de los exámenes se podrá acceder al aula, sin que ello implique en ningún caso incremento del tiempo fijado para la prueba. Una vez iniciados los exámenes no se permitirá a ningún estudiante abandonar el aula hasta pasada media hora desde el comienzo oficial de la prueba. Tampoco se permitirá la entrada en el aula una vez transcurrido dicho período de tiempo.
- Todos los estudiantes están obligados a devolver la hoja de examen con todos sus datos debidamente cumplimentados, aun en el caso de que desee retirarse sin contestar las preguntas.
- En el momento de la devolución del examen, el estudiante deberá identificarse presentando el correspondiente **documento oficial de identidad** (DNI, tarjeta de residente, pasaporte, etc.), además del carné que le acredite como matriculado en la UNED. Estos documentos —que deberán haber-

se **presentado previamente a la entrada del aula**— permanecerán expuestos sobre la mesa de cada estudiante durante todo el examen. A quien se niegue a identificarse se le denegará el acceso al aula o se le retirará el examen, será expulsado y se hará constar en acta.

- La duración máxima de cualquier examen será de dos horas y solamente se podrá realizar un examen en cada sesión, a excepción de lo previsto para los exámenes de reserva (Arts. 58 y 59 del Reglamento de Pruebas Presenciales).

Exámenes para estudiantes con discapacidad

Los estudiantes con discapacidad que precisen adaptaciones para realizar los exámenes deberán presentar una instancia al Centro de Atención a Universitarios con Discapacidad, UNED-Fundación MAPFRE (UNIDIS), solicitando autorización para realizarlos en la forma y con los medios que necesiten. **Dicha instancia se presentará ante ese Centro una vez realizada la matrícula y en todo caso antes del 15 de noviembre.** (Por favor; no introduzca la instancia dentro del sobre de matrícula).

La solicitud deberá ir acompañada de una copia del Dictamen Técnico Facultativo de Discapacidad, emitido por el organismo competente, o documento que acredite que se ha iniciado el trámite para su obtención. **En la instancia deberá especificar las asignaturas de las que se va a examinar y la adaptación que precisa y el día en que desea examinarse** (Art. 66 del Reglamento de Pruebas Presenciales).

Cuando la discapacidad sea transitoria, se presentará certificado médico de la Seguridad Social.

UNIDIS comunicará la resolución al interesado, al equipo docente, al director del Centro Asociado, a la Secretaría de Pruebas Presenciales, a la Secretaría de la Facultad/Escuela y al Tribunal de exámenes.

En el momento de la realización del examen se facilitarán al estudiante con discapacidad todas las adaptaciones que se hayan autorizado.

En caso de haberse aprobado la utilización de medios especiales, éstos deberán ser aportados por el interesado, excepto que se comunique lo contrario.

Los impresos de solicitud podrán obtenerse:

- En los centros asociados.
- En las oficinas de Atención al Estudiante de la UNED (Madrid).
- En UNIDIS.
- También puede cumplimentarse el impreso a través de la matrícula por Internet.

Para más información ver el apartado 13 de esta guía en la pág. 99.

Consulta de calificaciones

Los estudiantes podrán acceder a las calificaciones de sus exámenes por alguno de los siguientes procedimientos:

- Mediante el sistema SIRA, llamando al teléfono 902 25 26 00 (24 horas al día, los siete días de la semana).
- En la dirección de Internet:

<http://www.uned.es/estudiantes> → Consulta de Calificaciones

Para poder acceder tendrán que autenticarse.

- Consulta en los listados provisionales que se envían a los centros asociados

En el caso de que los listados de una asignatura determinada estén en los servicios del SIRA e Internet y/o en el centro asociado, pero el nombre de un estudiante correctamente matriculado no aparezca, éste deberá consultar en la Secretaría de la Facultad.

AVISO: No se facilitarán calificaciones por teléfono a través del Negociado de Atención al Estudiante, ni a través de las Secretarías de la Facultad.

Revisión de exámenes

- Los estudiantes que deseen la revisión de su examen dispondrán de diez días naturales, a contar desde la fecha de publicación de las notas en los correspondientes sistemas informáticos (SIRA), para reclamar ante el equipo docente de que se trate.
- Una vez revisado el examen, de persistir las discrepancias sobre la calificación otorgada, el alumno podrá solicitar, en el plazo de una semana, al director de departamento o al decano de la Facultad, mediante escrito razonado, la formación de una comisión de revisión de calificaciones.
- La Comisión, nombrada por el Consejo de Departamento, estará formada al menos por tres miembros del mismo, uno de ellos necesariamente del equipo docente de la asignatura del examen revisado.
- La Comisión de Revisión de Calificaciones se reunirá con el fin de considerar las posibles revisiones que se hayan solicitado en las convocatorias de febrero, junio y septiembre respectivamente.
- La resolución de la Comisión deberá ser comunicada al interesado antes del 30 de abril, 31 de julio y 31 de octubre respectivamente. Contra dicha resolución podrá interponerse recurso de alzada ante el Excmo. Sr. Rector de la Universidad, cuya decisión agotará la vía administrativa.
- Todos los departamentos deberán adecuar su sistema de revisión de calificaciones a los criterios metodológicos generales que establecen las presentes directrices, aprobadas por el Consejo de Gobierno de acuerdo con lo dispuesto en el artículo 88.e de los Estatutos.

Exámenes extraordinarios de fin de carrera

Según se establece en el Reglamento sobre Formación de Tribunales y Celebración de Pruebas Presenciales modificado por Acuerdo del Consejo de

Gobierno de 20 de noviembre de 2007, podrán realizar los exámenes extraordinarios de Fin de Carrera los estudiantes de los Planes de Estudio en vigor que tengan pendientes hasta un máximo de dos asignaturas anuales o cuatro cuatrimestrales para finalizar la diplomatura, Ingeniería (Técnica o Superior), licenciatura, siempre y cuando hayan estado matriculados en la UNED en dichas materias, en cursos anteriores. se examinarán de las asignaturas completas.

Para poder concurrir a la convocatoria extraordinaria de Fin de Carrera los interesados deberán matricularse y solicitar examinarse de todas las asignaturas pendientes, que les dan derecho a ello, al Decano o Director de la Escuela.

La matrícula de dichas asignaturas deberá hacerse en el plazo establecido. Cuando un estudiante no supere los exámenes la matrícula será válida para seguir regularmente el curso.

Los exámenes se desarrollarán en las Facultades y Escuelas correspondientes, o en los locales habilitados al efecto, de acuerdo con el calendario establecido por cada Facultad o Escuela. La duración máxima de cada examen será de dos horas.

Los exámenes extraordinarios de las materias de Libre Configuración se realizarán en la Facultad o Escuela responsable de dichas materias o en los locales habilitados al efecto, y en la convocatoria que para exámenes extraordinarios establezca dicha Facultad o Escuela.

Las situaciones especiales que por su propia naturaleza puedan resultar de dudosa interpretación serán resueltas por el Decano o Director de la Facultad o Escuela correspondiente.

En cada Facultad o Escuela se constituirá un Tribunal para estos exámenes extraordinarios, en la forma que determine cada Facultad o Escuela.

A efectos de limitación de convocatorias, ésta se computará como una más.

Los estudiantes que se presenten a los exámenes extraordinarios de fin de carrera, deben abonar la matrícula en un único plazo para acelerar la tramitación administrativa.

Las fechas de los exámenes extraordinarios para el curso 2008-2009:
9, 10 y 11 de diciembre de 2008

Solicitud para presentarse a los exámenes extraordinarios

Los alumnos que deseen presentarse a los exámenes extraordinarios, **deberán comunicarlo a la Secretaría de la Facultad/Escuela**, indicando la asignatura o asignaturas a las que se van a presentar. **Este escrito deberán enviarlo, independientemente del sobre de matrícula, con un mes de antelación a la fecha de los exámenes.** Se recuerda que deberán solicitar la correspondiente etiqueta para el sobre de matrícula en el Centro Asociado en el momento de matricularse.

El modelo de solicitud para la comunicación de exámenes extraordinarios puede obtenerse en los Centros Asociados, las oficinas de atención al público de la UNED, o a través del portal Web.

www.uned.es → Estudiante → modelos de instancias → comunicación para exámenes extraordinarios de fin de carrea

Prueba de Aptitud para la homologación de títulos extranjeros de nivel superior

Está regulado en la Orden ECI/1519/2006 de 11 de mayo por la que se establecen los criterios generales para la determinación y realización de los requisitos formativos complementarios previos a la homologación de títulos extranjeros de educación superior:

Las formas para subsanar las carencias formativas son las siguientes:

- a) Superación de una prueba de aptitud.
- b) Realización de un período de prácticas.
- c) Realización de un proyecto o trabajo
- d) Asistencia a cursos tutelados.

La elección de la Universidad para subsanar estas carencias es libre para el estudiante. El único requisito exigido es que la Universidad elegida tenga implantado totalmente el título español a que se refiere la homologación.

En las credenciales de homologación figura la forma o formas a través de las cuales se puede realizar los requisitos. La opción corresponde al estudiante, no obstante deberá compatibilizarse dicha opción elegida con la que tenga establecida la Facultad/Escuela en la titulación correspondiente.

El estudiante se dirigirá a la Secretaría de la Facultad/Escuela en la que desee matricularse con la credencial de homologación en solicitud de matrícula de la Prueba y la forma en que desea realizar los requisitos siguiendo las normas establecidas en la Orden ministerial para cada una de ellas.

Los precios públicos a abonar en la solicitud de servicios académicos para superar estos requisitos formativos serán los que figuren en la Orden que dicte el MCI (Ministerio de Ciencia e Innovación) de precios por la prestación de Servicios Académicos en la UNED, para el curso 2008-2009.

Las convocatorias a que da derecho cada matrícula son las dos correspondientes a cada curso académico.

Los requisitos formativos complementarios deberán superarse en el plazo de cuatro años contado desde la notificación de la resolución. En caso contrario, la homologación condicionada perderá su eficacia sin perjuicio de que, a partir de ese momento, el interesado pueda solicitar la convalidación por estudios parciales.

Los expedientes de homologación de títulos extranjeros de educación superior iniciados con anterioridad a esta Orden tendrán también hasta un total de cuatro años a contar desde la notificación de la resolución para superar los requisitos formativos, y conforme establece el Real Decreto 1393/2007 de 29 de octubre por el que se establece la ordenación académica de la enseñanzas oficiales en su Disposición adicional séptima y octava.

La realización de las Pruebas podrá hacerse en los centros asociados y dentro de la semana de exámenes de junio y septiembre que se establezca en el Calendario

Académico para el curso 2008-2009. No obstante se recomienda confirmar estos extremos en la Secretaría de la Facultad.

Tribunal de compensación

La normativa correspondiente, aprobada en la Junta de Gobierno celebrada el día 8 de octubre de 2001, modificada en la Junta de Gobierno de fecha 21 de febrero de 2002 y en Consejo de Gobierno de 28 de junio de 2006, establece el procedimiento excepcional de declaración de suficiencia de una asignatura no superada por los cauces ordinarios, a los efectos de permitir a los estudiantes la superación de la última asignatura del plan de estudios que estén cursando, a excepción del Prácticum.

Dicho tribunal, en ningún caso debe confundirse con la Comisión de Revisión de Calificaciones del Departamento.

Podrán solicitar la compensación los estudiantes matriculados en la Facultad, que cumplan las siguientes condiciones:

1. Que hayan cursado en la UNED al menos el 40% de la carga lectiva o crediticia de la titulación o del ciclo.
2. Que les quede por aprobar para terminar su titulación o finalizar el ciclo, una sola asignatura (excluidos el Prácticum y el proyecto Fin de Carrera).
3. Que se hayan presentado al menos cuatro veces a las pruebas presenciales de la asignatura completa. Esto supone que para asignaturas anuales, en cada curso académico, la presentación a las dos pruebas presenciales (febrero y junio) cuenta como una vez, y la presentación en las pruebas de septiembre de la parte o partes pendientes, como otra.
4. Que hayan obtenido, al menos una vez, una calificación media igual o superior a 4, o al menos 3 en dos de las convocatorias.
5. No obstante, en el caso de los planes actuales en extinción, cuando ya no exista la posibilidad de presentarse a alguna convocatoria, las condiciones 3

y 4 serán sustituibles por la condición de haberse presentado al menos a una convocatoria de dicha asignatura, y haber obtenido una calificación igual o superior a 3. Esta adaptación de la norma no será aplicable para los cambios de planes como consecuencia de la aplicación de lo dispuesto en el Real Decreto 55/2005.

No podrán solicitar la evaluación por compensación:

- los alumnos a los que les conste alguna sanción en su expediente académico;
- asignaturas Optativas, salvo que la no superación de las mismas suponga la obligatoriedad de adaptarse a un plan nuevo.

La compensación sólo podrá concederse una vez por titulación. Cuando se acceda a un segundo ciclo desde un primer ciclo en el que se haya efectuado la compensación de una asignatura, no se tendrá derecho a otra solicitud de compensación.

Aquellos estudiantes procedentes de otras universidades, a los que ya se les haya concedido la evaluación por compensación curricular en su universidad de procedencia, no podrán solicitar otra compensación en la UNED.

Las solicitudes de evaluación se harán por escrito dirigido al Sr. Decano de la Facultad, especificando la materia cuya compensación se solicita y los cursos académicos de las convocatorias consumidas, y **motivando** las circunstancias que le llevan a solicitar la compensación.

El plazo para realizar la solicitud será de **15 días** a partir de la fecha de publicación en internet de las calificaciones de la convocatoria de septiembre de la asignatura cuya compensación se solicita.

Transcurrido el plazo de presentación de instancias, se convocará el Tribunal de Compensación, que resolverá en los 45 días siguientes a la finalización del plazo de presentación de solicitudes. Excepcionalmente, el Tribunal podrá reunirse también en el mes de marzo, transcurrido el plazo de quince días tras la fecha de publicación en internet de las notas de los exámenes de febrero.

Comisión del Tribunal de Compensación:

Presidente: Decano/Director de la Facultad/Escuela.

Secretario: Secretario de la Facultad/Escuela.

Dos vocales: Dos miembros del personal docente adscrito al Centro, elegidos por la Facultad. Se elegirán también dos suplentes, que podrán sustituir a los vocales titulares en caso de necesidad y que los sustituirá necesariamente en aquellos casos en los que se considere la compensación de materias en las que éste tenga competencias docentes y evaluadoras.

El Tribunal de Compensación podrá acordar:

- a) No compensar (este acuerdo deberá ser motivado).
- b) La compensación.

Contra las resoluciones o fallos del Tribunal de Compensación, una vez notificados a los interesados, cabrá Recurso de Alzada ante el Rector de la Universidad y cuya decisión agotará la vía administrativa previa y será directamente impugnabile ante la jurisdicción contencioso-administrativa, en los términos previstos por la Ley reguladora de dicha jurisdicción.

Efectos académicos:

En el expediente del alumno se hará contar la resolución del Tribunal cuando ésta sea favorable, indicando: «apto por compensación», teniendo efectos académicos con fecha en la que se produce la compensación.

Esta calificación de «apto por compensación», computará como aprobado (5.0) en el expediente del alumno.

Calendario de exámenes

(A.) Anual • (C.) Cuatrimestral • (C. F.) Complementos de Formación • (T.) Troncal • (Op.) Opativas • (Op. A.) Opativas Anuales

LICENCIATURA EN PEDAGOGÍA (048) CENTROS DE ESPAÑA

PRIMERAS PRUEBAS PRESENCIALES

1.ª semana (del 26 al 30 de enero de 2009)

Hora	Lunes 26	Martes 27	Miércoles 28	Jueves 29	Viernes 30
9:00	Psicología del Desarrollo y de la Educación (A) Introducción a la Investigación (A)	Diseños de Investigación en Educación (C.) Pedagogía Social (A.)	Pedagogía Diferencial (A) Educación Comparada (A)	Procesos Psicológicos Básicos (A) Formación y Actualización Func. Pedagógica (A.)	Bases Metodológicas de la Investigación Educativa (A.)
11:30	Antropología de la Educación (C. F.) (C.) Antropología de la Educación (T.) (C.)	Diseño, Desarrollo e Innovación del Currículum (A.) Educación Permanente (Op. A.)	Bases Metodológicas de la Investigación Educativa (C. F.) (C.) Admón. de Sistemas Educativos (Op. A.)	Política y Legislación Educativas (A.) Orientación de los Recursos Humanos en las Organizaciones (Op.)	Diagnóstico Pedagógico (A.) Evaluación Educativa y Promoción Escolar (C.)
16:00	Sociología de la Educación (A.) Tecnología Educativa (A.)	Teoría de la Educación (A.) Organización y Gestión de Centros Educ. (A.)	Historia de la Educ. (A.) Orientación e Intervención Psicopedagógica (A.)	Didáctica General (A.) Filosofía de la Educación (A.)	Evaluación de Programas (C.) Educación Ambiental (C.)
18:30	Educación para la Salud (Op.) Formación en Instituciones y Empresas (Op.)	Educación a Distancia (Op.) Innovación Tecnológica en Educación (Op.) Política Comparada en Educación (Op.)	Educación Moral y Cívica (Op.) Didác. Específicas de las Áreas del Currículum I (Op.) Educación y Desarrollo: Problemas del Tercer Mundo (Op.)	Educación Intercultural (Op.) Historia de la Infancia (Op.)	Diagnóstico y Orientación de Personas con Necesidades Educativas Especiales (Op. A.)

Nota: En la Comunidad Canaria, los exámenes comienzan una hora antes.

CENTROS DE ESPAÑA
PRIMERAS PRUEBAS PRESENCIALES
2.ª Semana (del 9 al 13 de febrero de 2009)

Hora	Lunes 9	Martes 10	Miércoles 11	Jueves 12	Viernes 13
9:00	Sociología de la Educación (A.) Tecnología Educativa (A.)	Teoría de la Educación (A.) Organización y Gestión de Centros Educativos (A.)	Historia de la Educación (A.) Orientación e Intervención Psico pedagógica (A.)	Didáctica General (A.) Filosofía de la Educación (A.)	Evaluación de Programas (C.) Educación Ambiental (C.)
11:30	Educación para la Salud (Op.) Formación en Instituciones y Empresas (Op.)	Educación a Distancia (Op.) Innovación Tecnológica en Educación (Op.) Política Comparada en Educación (Op.)	Educación Moral y Cívica (Op.) Didácticas Específicas de las Áreas Currículum I (Op.) Educación y Desarrollo: Problemas del Tercer Mundo (Op.)	Educación Intercultural (Op.) Historia de la Infancia (Op.)	Diagnóstico y Orientación de Personas con Necesidades Educativas Especiales (Op.A.)
16:00	Psicología del Desarrollo y de la Educación (A.) Introducción a la Investigación en Educación (A.)	Diseños de Investigación en Educación (C.) Pedagogía Social (A.)	Pedagogía Diferencial (A.) Educación Comparada (A.)	Procesos Psicológicos Básicos (A.) Formación y Actualización Func. Pedagógica. (A.)	Bases Metodológicas de la Investigación Educativa (A.)
18:30	Antropología de la Educación (C.F.); (C.) Antropología de la Educación (T) (C.)	Diseño, Desarrollo e Innovación del Currículum (A.) Educación Permanente (Op.A.)	Bases Metodológicas de la Investigación Educativa (C.F.); (C.) Admón Sistemas Educativos (Op.A.)	Política y Legislación Educativas (A.) Orientación de los Recursos Humanos en las Organizaciones (Op.)	Diagnóstico Pedagógico (A.) Evaluación Educativa y Promoción Escolar (C.)

Nota: En la Comunidad Canaria, los exámenes comienzan una hora antes.

CENTROS DEL EXTRANJERO
PRIMERAS PRUEBAS PRESENCIALES
2.ª Semana (del 9 al 14 de febrero de 2009)

Hora	Lunes 9	Martes 10	Miércoles 11	Jueves 12	Viernes 13	Sábado 14
9:00	Sociología de la Educación (A) Tecnología Educativa (A)	Teoría de la Educación (A) Organización y Gestión de Centros Educativos (A)	Historia de la Educación (A) Orientación e Intervención Psicopedagógica (A)	Didáctica General (A) Filosofía de la Educación (A)	Evaluación de Programas (C) Educación Ambiental (C)	Reserva de exámenes
11:30	Educación para la Salud (Op) Formación en Instituciones y Empresas (Op)	Educación a Distancia (Op) Innovación Tecnológica en Educación (Op) Política Comparada en Educación (Op)	Educación Moral y Cívica (Op) Didácticas Específicas de las Áreas Currículum I (Op) Educación y Desarrollo: Problemas del Tercer Mundo (Op)	Educación Intercultural (Op) Historia de la Infancia (Op)	Diagnóstico y Orientación de Personas con Necesidades Educativas Especiales (Op. A)	
16:00	Psicología del Desarrollo y de la Educación (A) Introducción a la Investigación en Educación (A)	Diseños de Investigación en Educación (C) Pedagogía Social (A)	Pedagogía Diferencial (A) Educación Comparada (A)	Procesos Psicológicos Básicos (A) Formación y Actualización Func. Pedagógica (A)	Bases Metodológicas de la Investigación Educativa (A)	
18:30	Antropología de la Educación (C, F); (C) Antropología de la Educación (I); (C)	Diseño, Desarrollo e Innovación del Currículum (A) Educación Permanente (Op, A)	Bases Metodológicas de la Investigación Educativa (C, F); (C) Admón. Sistemas Educativos (Op, A)	Política y legislación Educativas (A) Orientación de los Recursos Humanos en las Organizaciones (Op)	Diagnóstico Pedagógico (A) Evaluación Educativa y Promoción Escolar (C)	

Nota: En Londres, los exámenes comienzan una hora antes.

CENTROS DE ESPAÑA
SEGUNDAS PRUEBAS PRESENCIALES

I.ª semana (25 al 29 de mayo de 2009)

Hora	Lunes 25	Martes 26	Miércoles 27	Jueves 28	Viernes 29
9:00	Psicología del Desarrollo de la Educación(A.) Introducción a la Investigación (A.)	Procesos Psicológicos Básicos (C.F) (C.) Pedagogía Social (A.)	Pedagogía Diferencial (A.) Educación Comparada (A.)	Procesos Psicológicos Básicos (A.) Formación y Actualización Func. Pedagógica (A.)	Bases Metodológicas de la Investigación Educativa (A.) Orientación Profesional para el Desarrollo de la Carrera (Op.)
11:30	Evaluación de Centros y Profesores (C.) Técnicas Recogida de Datos en Educación (Op.)	Diseño, Desarrollo e Innovación del Currículum (A.) Educación Permanente (Op.A.)	Economía de la Educación (C) Admón.Sistemas Educativos (Op.A)	Historia de la Educación Española (C.) Política y Legislación Educativas (A.)	Diagnóstico Pedagógico (A.)
1600	Sociología de la Educación (A.) Tecnología Educativa (A.)	Teoría de la Educación (A.) Organización y Gestión de Centros Educativos (A.)	Historia de la Educación (A) Orientación e Intervención Psicopedagógica (A.)	Didáctica General (A.) Filosofía de la Educación (A.)	Organización y Gestión de Centros Ed. (C.F) (C.) Pedagogía Infantil (Op. C.)
1830	Formación de Formadores en la Empresa y las Organizaciones (Op.) Análisis de los Sistemas Educativos (Op.) Dirección de Centros (Op.)	Desarrollo Sostenible: sus Implicaciones Sociales y Educativas (Op.) Desarrollo Curricular y Mejora de la Escuela (Op.)	Diferenciación Pedagógica y Educación Infantil (Op.) Historia del Currículo (Op.)	Didácticas Específicas de las Áreas del Currículum II (Op.) Autoevaluación Institucional (Op.) Educación no Formal: Historia, Instituciones y Tendencias (Op.)	Diagnóstico y Orientación de Personas con Necesidades Educativas Especiales (Op.A) Supervisión Educativa (Op.) Orientación Educativa y Tutoría (Op.)

Nota: En la Comunidad Canaria, los exámenes comienzan una hora antes.

CENTROS DE ESPAÑA SEGUNDAS PRUEBAS PRESENCIALES 2.ª semana (8 al 12 de junio de 2009)

Hora	Lunes 8	Martes 9	Miércoles 10	Jueves 11	Viernes 12
9:00	Sociología de la Educación (A) Tecnología Educativa (A)	Teoría de la Educación (A) Organización y Gestión de Centros Educativos (A)	Historia de la Educación (A) Orientación e Intervención Psicopedagógica (A)	Didáctica General (A) Filosofía de la Educación (A)	Organización y Gestión de Centros Educatión (C.F) (C.) Pedagogía Infantil (Op. C.)
11:30	Formación de Formadores en la Empresa y las Organizaciones (Op.) Análisis de los Sistemas educativos (Op.) Dirección de Centros (Op.)	Desarrollo Sostenible: sus Implicaciones Sociales y educativas (Op.) Desarrollo Curricular y Mejora de la Escuela (Op.)	Diferenciación Pedagógica y Educación Infantil (Op.) Historia del Currículo (Op.)	Didácticas Específicas de las Áreas del Currículum II (Op.) Autoevaluación Inst. (Op.) Educación no Formal: Historia, Instituciones y Tendencias (Op.)	Diagnóstico y Orientación de Personas con Necesidades Educativas Especiales (Op.A) Supervisión Educativa (Op.) Orientación Educativa y Tutoría (Op.)
16:00	Psicología del Desarrollo y de la Educación (A) Introducción a la Investigación (A)	Procesos Psicológicos Básicos (C.F) (C.) Pedagogía Social (A)	Pedagogía Diferencial (A.) Educación Comparada (A.)	Procesos psicológicos Básicos (A) Formación y Actualización Func. Pedagógica (A)	Bases Metodológicas de la Investigación Educativa (A) Orientación Profesional para el Desarrollo de la Carrera (Op.)
18:30	Evaluación de Centros y Profesores (C.) Técnicas Recogida de Datos en Educación (Op.)	Diseño, Desarrollo e Innovación del Currículum (A) Educación Permanente (Op.A)	Economía de la Educación (C) Admón. Sistemas Educativos (Op.A)	Historia de la Educación Española (C.) Política y Legislación Educativas (A)	Diagnóstico Pedagógico (A.)

Nota: En la Comunidad Canaria, los exámenes comienzan una hora antes.

CENTROS DEL EXTRANJERO
SEGUNDAS PRUEBAS PRESENCIALES
Del 8 al 13 de junio de 2009

Hora	Lunes 8	Martes 9	Miércoles 10	Jueves 11	Viernes 12	Sábado 13
9:00	Sociología de la Educación (A) Tecnología Educativa (A)	Teoría de la Educación (A) Org. y Gestión de Centros Educativos (A)	Hª de la Educación (A) Orientación e Intervención Psico pedagógica (A)	Didáctica General (A) Filosofía de la Educación (A)	Organización y Gestión de Centros Educ. (C.F.) (C.) Pedagogía Infantil (Op.C)	Reserva de exámenes
11:30	Formación de Formadores en la Empresa y las Organizaciones (Op.) Análisis de los Siste. Educativos (Op.) Dirección de Centros (Op.)	Desarrollo Sostenible: sus Implicaciones Sociales y Educativas (Op.) Desarrollo Curricular y Mejora de la Escuela (Op.)	Diferenciación Pedagógica y Educación Infantil (Op.) Historia del Currículo (Op.)	Didácticas Específicas de las Areas del Currículum II (Op.) Autoevaluación Inst. (Op.) Educación no Formal: Historia Instituciones y Tendencias (Op.)	Diagnóstico y Orien. de Personas con Necesidades Ed. Especiales (Op.A) Supervisión Educativa (Op.) Orientación Ed. y Tutoría (Op.)	
16:00	Psicología del Desarrollo y de la Educación (A) Introducción a la Investigación (A)	Procesos Psicológicos Básicos (C.F.) (C.) Pedagogía Social (A)	Pedagogía Diferencial (A.) Educación Comparada (A.)	Procesos Psicológicos Básicos (A.) Formación y Actualización Func. Pedagógica (A.)	Bases Metodológicas de la Investigación Educativa (A.) Orientación Prof. para el Desarrollo de la Carrera (Op.)	
18:30	Evaluación de Centros y Profesores (C.) Técnica y Recogida de Datos en Educación (Op.)	Diseño, Desarrollo e Innovación del Currículum (A.) Educación Permanente (Op.A)	Economía de la Educación (C) Admón. Sistemas Educativos (Op.A)	Historia de la Educación Española (C.) Política y Legislación Educativas (A.)	Diagnóstico Pedagógico (A.)	

Nota: En Londres, los exámenes comienzan una hora antes.

CENTROS EN ESPAÑA Y EN EL EXTRANJERO
PRUEBAS PRESENCIALES DE SEPTIEMBRE
Del 2 al 8 de septiembre de 2009

Hora	Miércoles 2	Jueves 3	Viernes 4	Sábado 5	Lunes 7	Martes 8
9:00	<p>Psicología del Desarrollo y de la Educación (A) (1.ª parte)</p> <p>Introducción a la Investigación (A) (1.ª parte)</p>	<p>Diseños Investigación en Educación (C.)</p> <p>Procesos Psicológicos Básicos (C. F.) (C.)</p> <p>Diseño, Desarrollo e Innovación del Currículum (A.) (1.ª parte)</p> <p>Pedag. Social (A.) (1.ª parte)</p> <p>Educ. Permanente (Op. A.) (1.ª parte)</p>	<p>Pedagogía Diferencial (A.) (1.ª parte)</p> <p>Educación Comparada (A.) (1.ª parte)</p> <p>Admón. Sistemas Educativos (Op. A.) (1.ª parte)</p>	<p>Procesos Psicológicos Básicos (A.) (1.ª parte)</p> <p>Política y Legislación Educ. (A.) (1.ª parte)</p> <p>Formación y Actualización Func. Pedagógica (A.) (1.ª parte)</p>	<p>Bases Metodológicas de la Investigación Educativa (A.) (1.ª parte)</p> <p>Diagnóstico Pedagógico (A.) (1.ª parte)</p> <p>Orientación Profesional para el Desarrollo de la Carrera (Op.)</p>	<p>Reserva de asignaturas cuyos exámenes se han celebrado: miércoles, jueves y viernes.</p>
11:30	<p>Psicología del Desarrollo y Edu. (A.) (2.ª parte)</p> <p>Introducción a la Investigación (A.) (2.ª parte)</p> <p>Antropología de la Educ. (C. F.) y (T.)</p> <p>Evaluación de Centros y Profesores (C.)</p> <p>Técnicas Recogida de Datos en Educación (Op.)</p>	<p>Diseño, Desarrollo e Innovación del Currículum (A.) (2.ª parte)</p> <p>Educación Permanente (Op. A.) (2.ª parte)</p> <p>Pedagogía Social (A.) (2.ª parte)</p>	<p>Pedagogía Diferencial (A.) (2.ª parte)</p> <p>Bases Metodológicas de la Investigación Educativa (C. F.) (C.)</p> <p>Educación Comparada (A.) (2.ª parte)</p> <p>Admón. Sistemas Educativos (Op. A.) (2.ª parte)</p> <p>Economía de la Educación (C.)</p>	<p>Procesos Psicológicos Básicos (A.) (2.ª parte)</p> <p>Historia de la Educación Española (C.)</p> <p>Política y Legislación Educ. (A.) (2.ª parte)</p> <p>Formación y Act. Función. Pedagógica (A.) (2.ª parte)</p> <p>Orientación de los Recursos Humanos. (Op.)</p>	<p>Bases Metodológicas de la Investigación Educativa (A.) (2.ª parte)</p> <p>Diagnóstico Pedagógico (A.) (2.ª parte)</p> <p>Evaluación Educativa y Promoción Escolar (C.)</p>	



Hora	Miércoles 2	Jueves 3	Viernes 4	Sábado 5	Lunes 7	Martes 8
1600	Sociología de la Educación (A) (1.ª parte) Tecnología Educativa (A) (1.ª parte)	Teoría de la Educación (A) (1.ª parte) Organización y Gestión de Centros Educativos (A) (1.ª parte)	Historia de la Educación (A) (1.ª parte) Orientación e Intervención Psicopedagógica (A) (1.ª parte)	Didáctica General (A) (1.ª parte) Filosofía de la Educación (A) (1.ª parte)	Educ. Ambiental (C.) Eval. Programas (C.) Organización y Gestión de Centros Educ. (C. F.) (C) Diag. y Orientación de Personas con NINEE (Op. A) (1.ª parte) Pedag. Infantil (Op.)	Reserva de asignaturas cuyos exámenes se han celebrado: sábado y lunes.
1830	Sociología de la Educ. (A) (2.ª parte) Tecnología Educativa (A) (2.ª parte) Educación para la Salud (Op.) Form. Inst. Empr. (Op.) Form. Formadores en la Empresa y las Organizaciones (Op.) Análisis Sistemas Educativos (Op.) Dirección de Centros (Op.)	1.ª de la Educación (A) (2.ª parte) Org. y Gestión de Centros Educativos (A) (2.ª parte) Educación a Distancia (Op.) Innovación Tecnológica en Educación (Op.) Desarrollo Sostenible (Op.) Política Comp. Educ. (Op.) Desarrollo Curricular y Mejora de la Escuela (Op.)	H.ª de la Educación (A) (2.ª parte) Orient. e Intervención Psicopedag. (A) (2.ª parte) Educación Moral y Cívica (Op.) Didácticas Esp. de las Áreas del Currículo I (Op.) Diferenci. Pedagógica en Educ. Infantil (Op.) Educación y Desarrollo: Problemas del 3.º Mundo (Op.) H.ª del Currículo (Op.)	Didáctica General (A) (2.ª parte) Filosofía de la Educ. (A) (2.ª parte) Educación Intercultural (Op.) Autoevaluación Institucional (Op.) H.ª de la Infancia (Op.) Didácticas Específicas de las Áreas del Currículo II (Op.) Educ. No Formal: Historia, Instituciones y Tendencias (Op.)	Orientación Educativa y Tutoría (Op.) Supervisión Educativa (Op.) Diagnóstico y Orientación de Personas con Necesidades Educativas Especiales (Op. A) (2.ª parte)	

Nota: En la Comunidad Canaria y Londres, los exámenes comienzan una hora antes.

12. ESTUDIANTES CON DISCAPACIDAD

El Centro de Atención a Universitarios con Discapacidad, UNED-Fundación MAPFRE (UNIDIS) es un servicio dependiente del Vicerrectorado de Estudiantes y Desarrollo Profesional, cuyo objetivo principal es que los estudiantes con discapacidad que deseen cursar estudios en esta Universidad, puedan gozar de las mismas oportunidades que el resto del alumnado de la UNED.

Con este fin, UNIDIS coordina y desarrolla una serie de acciones orientadas a la asistencia, apoyo y asesoramiento que les permita, en la medida de lo posible, un desenvolvimiento pleno en el ámbito de la vida universitaria.

Punto de información

UNIDIS

UNED-Jacinto Verdaguer

c/ Fuente de Lima, 22. 28024 Madrid (España)

Teléfonos: 91 398 60 74 / 60 75 / 82 44

Teléfono de texto: 91 398 82 29

Fax: 91 398 60 73 / 82 46

Correo electrónico: discapacidad@adm.uned.es y voluntariado@adm.uned.es

A través del servidor web de la UNED (<http://www.uned.es>) se puede acceder a la página web del Centro (<http://www.uned.es/discapacidadyvoluntariado/>); dicha página contiene información sobre su cometido, ubicación, actividades, impresos, enlaces de interés, etc.

Ley 13/1982 de 7 de abril de Integración Social de los Minusválidos y Ley 51/2003 de 2 de diciembre de igualdad de oportunidades, no discriminación y accesibilidad universal de las personas con discapacidad.

Con el fin de que los estudiantes acomoden el número de asignaturas en que se matriculan a sus posibilidades reales de aprovechamiento, los estudiantes con discapacidad tendrán exención del pago de precios públicos por servicios académicos de las asignaturas matriculadas por primera vez, se les descontará el 50% del precio en 2.^a matrícula de las asignaturas matriculadas por 2.^a vez y abonarán el 100% del precio en 3.^a matrícula solamente de las asignaturas que deban cursar tres o más veces, salvo modificación legal o reglamentaria que así lo exija.

La exención de pago de precios públicos se otorgará a todos aquellos estudiantes:

- a) Que se les haya reconocido un grado de minusvalía igual o superior al 33%.
- b) Se considerarán afectados por una minusvalía en grado igual o superior al 33% los pensionistas de la Seguridad Social que tengan reconocida una pensión de incapacidad permanente en el grado total, absoluta o gran invalidez.
- c) Se considerarán igualmente afectados por una minusvalía en grado igual o superior al 33% los pensionistas de clases pasivas que tengan reconocida una pensión de jubilación o de retiro por incapacidad permanente para el servicio o inutilidad.

Esta exención de pago no alcanza a los precios públicos por expedición de títulos y derechos de Secretaría (precios de Secretaría, certificados, traslados, compulsas y seguro escolar).

Excepcionalmente, los estudiantes que no superen alguna asignatura por razones de su rehabilitación médico-funcional, o por la naturaleza degenerativa de su discapacidad, podrán solicitar en la siguiente convocatoria la plena exención de pago de precios públicos para las asignaturas afectadas. La solicitud, debidamente documentada, deberá ser dirigida al Vicerrectorado de Estudiantes y Desarrollo Profesional.

La acreditación del grado de minusvalía se hará mediante la aportación del certificado correspondiente:

- a) En el caso de minusvalía, emitido por el órgano competente de la Comunidad Autónoma que reconocen, la condición y el grado de minusvalía. En el supuesto de que el documento de reconocimiento haya sido emitido con anterioridad a 26 de enero del 2000, y esté incluido en los supuestos de los reconocimientos de grado por homologación de las situaciones de invalidez decretadas por la Seguridad Social, no precisarán un nuevo reconocimiento.
- b) En el caso de pensionistas de la Seguridad Social, resolución del reconocimiento de prestación por incapacidad en el supuesto de que sea definitiva, y si fuera revisable certificado de la Dirección Provincial del INSS correspondiente con fecha actualizada al 1 de octubre del curso en el que se matricula.
- c) En el caso de pensionistas de Clases Pasivas, resolución del reconocimiento de la pensión por Clases Pasivas del Ministerio de Economía y Hacienda o del órgano de procedencia del funcionario.

13. PROGRAMA DE ESTUDIOS UNIVERSITARIOS EN CENTROS PENITENCIARIOS

Estudios que pueden cursarse

- a) Curso de Acceso Directo para Mayores de 25 Años (CAD).
- b) Titulaciones universitarias de carácter oficial, excepto Ciencias Ambientales, Ingeniero Técnico Industrial e Ingeniero Industrial.
- c) Doctorado.

Orientación administrativa al estudiante

La orientación al estudiante para la gestión administrativa se realiza a través del coordinador del Programa en el centro penitenciario correspondiente (coordinadores de Formación), siendo éste el intermediario entre la UNED y el estudiante.

Ayudas al estudio

- 1. Matrícula gratuita (los acogidos al programa de centros penitenciarios).
- 2. Bibliografía básica gratuita.
- 3. En los Centros Penitenciarios que decida la Comisión Mixta de Seguimiento del Programa se impartirán tutorías presenciales.

Condiciones que ha de reunir el alumno para matricularse en la UNED acogido a los beneficios económicos del Programa

Normas de carácter general

- Los estudiantes internos en Centros Penitenciarios deberán cumplir las mismas normas de carácter general que el resto de los estudiantes de la UNED; en concreto: tener superados los estudios previos, cumplir con los requisitos de acceso a la Universidad y aportar la documentación que exige el procedimiento de matrícula.
- Cumplir con los plazos establecidos en los distintos procesos.

Normas específicas del Programa de Estudios Universitarios en centros penitenciarios

- Para matricularse en el Curso de Acceso Directo para Mayores de 25 Años será necesario tener un nivel de estudios de 1.º de Bachiller; 3.º de BUP o titulación equivalente. De no ser así, deberá superar una prueba de Preacceso, a celebrar en los Centros Penitenciarios que se determinen como prioritarios. Esta prueba se realizará coincidiendo con las pruebas presenciales de junio.
- Antes de elegir nuevas asignaturas, el estudiante deberá matricularse obligatoriamente de aquellas suspendidas o no presentadas en el curso anterior; es decir, primero deberán elegir las asignaturas no superadas y después las nuevas que desee. Es posible elegir todas las asignaturas no superadas o una parte de ellas.
- Los estudiantes en libertad condicional deberán aportar justificación documental acreditativa de su situación de libertad. Éstos, así como los que se hallan en tercer grado, podrán inscribirse en el Centro Asociado de la UNED más próximo a su localidad y, en cualquier caso, se examinarán en el Centro Asociado al que están adscritos.

- Para permanecer acogido a los beneficios del Programa el estudiante deberá superar los siguientes niveles académicos:
 - a) El Curso de Acceso Directo se puede realizar en dos cursos académicos. La condición necesaria para poder matricularse el segundo año es haber aprobado en el primero al menos dos asignaturas. En caso de no cumplir estas condiciones, el estudiante podrá continuar estos estudios pagándose él mismo los precios públicos de matrícula.
 - b) **Para titulaciones universitarias: aprobar al menos el 33%** de los créditos (planes renovados) o asignaturas (planes antiguos) en los que se hayan matriculado.
- **Condiciones para volver a ser acogido al Programa:** los estudiantes que no hayan superado el rendimiento académico durante un curso y no se puedan acoger, por tanto, a los beneficios del Programa, los podrán volver a obtener si superan el nivel de rendimiento académico. En los cursos que no los obtengan podrán matricularse pagándose ellos mismos los precios públicos por servicios académicos.

Importante:

- Antes de decidir el número de créditos o asignaturas en las que quiere matricularse, debe considerar, que su continuidad en el Programa dependerá del nivel de rendimiento académico que obtenga. Es conveniente que se evalúe bien el número de créditos o asignaturas que podrá afrontar con éxito en sus estudios.
- **Cláusula de excepcionalidad:** Sin que sea necesaria una reclamación por el estudiante, la Comisión Mixta de Seguimiento podrá decidir los casos en los que pueda no exigirse los requisitos de rendimiento académico.

Pruebas presenciales

Se celebran en febrero, junio y septiembre para los estudiantes de titulaciones universitarias, y en junio y septiembre para los del CAD, en las fechas que se indican a

continuación y en aquellos Centros Penitenciarios que se determinen como prioritarios para realizarlas. Los estudiantes internos en otros Centros Penitenciarios tendrán que ser trasladados para los exámenes.

- Primeras pruebas presenciales: 3, 4 y 5 de febrero de 2009
- Segundas pruebas presenciales: 2, 3, y 4 de junio de 2009
- Prueba presencial extraordinaria: 8, 9 y 10 de septiembre de 2009

Información

Programa de Estudios Universitarios en Centros Penitenciarios

c/ Bravo Murillo, 38, 2.^a planta

Apdo. de correos 50.487 - 28080 Madrid

Tels.: 91 398 75 37 / 91 398 75 72

Fax: 91 398 75 38

Correo electrónico: centros-penitenciarios@adm.uned.es

CONSULTAS ACADÉMICAS

Profesor	Lunes	Martes	Miércoles	Jueves	Viernes	Asignatura	Teléfono	Desp.
DEPARTAMENTO BÁSICA II FACULTAD DE PSICOLOGÍA								
Domínguez Sánchez, Francisco Javier procesos.psbasicos@psu.umed.es		16:00-20:00				Procesos Psicológicos Básicos (C. F.)	91 398 77 49	Psicolog
Fontes de Gracia, Ana Isabel procesos.psbasicos@psu.umed.es			16:00-20:00			Procesos Psicológicos Básicos (C. F.)	91 398 79 95	Psicolog
García Rodríguez, Beatriz bgarcia@psu.umed.es				16:00-20:00		Procesos Psicológicos Básicos	91 398 62 80	Psicolog
Ríos Lago, Marcos procesos.psbasicos@psu.umed.es	16:00-20:00					Procesos Psicológicos Básicos (C. F.)	91 398 87 21	Psicolog
DEPARTAMENTO DIDÁCTICA								
Alonso García, Catalina María calonso@edu.umed.es		16:00-20:00				Tecnología Educativa	91 398 69 74	125
Aparici Marino, Roberto raparici@edu.umed.es		16:00-20:00				Innovación Tecnológica en Educación	91 398 69 68	211-A
Bardisa Ruiz, Teresa mbardisa@edu.umed.es		16:00-20:00				Dirección de Centros	91 398 69 66	213
Cardona Andujar, José jcardona@edu.umed.es			15:30-19:30			Formación y Actualización en la Función Pedagógica	91 398 76 47	Pl-2(1)
Castillo Arredondo, Santiago scastillo@edu.umed.es			16:00-20:00			Evaluación Educativa y Promoción Escolar	91 398 69 65	214
Cabrero Diego, Jesús jcabrerizo@edu.umed.es	16:00-20:00					Evaluación Educativa y Promoción Escolar	91 398 76 46	114
Escudero Ríos, Isabel iescudero@edu.umed.es			16:00-20:00			Didácticas Específicas de las Áreas del Currículo I	91 398 69 72	214
Fernández Pérez, M.ª Dolores mfernandez@edu.umed.es				16:00-20:00		Desarrollo Curricular y Mejora de la Escuela	91 398 76 98	214
Gallego Gil, Domingo dgallego@edu.umed.es		16:00-20:00				Formación en Instituciones y Empresa Tecnología Educativa	91 398 69 74	125

Profesor	Lunes	Martes	Miércoles	Jueves	Viernes	Asignatura	Teléfono	Desp.
García-Spido Martínez, Ana agspido@edu.uned.es		16:00-20:00				Didácticas Específicas de las Áreas del Currículo II Practicum I y II	91 398 71 12	123
Gento Palacios, Samuel sgento@edu.uned.es				17:00-21:00		Supervisión Educativa	91 398 76 47	Pl-2(1)
Goded Rambaud, Elena egodedr@edu.uned.es		16:00-20:00				Didácticas Específicas de las Áreas del Currículo I Diseño, Desarrollo e Innovación del Currículo	91 398 71 09	124
Gonzalo Fernández, Ramón rgfermz@edu.uned.es				16:00-20:00		Formación en Instituciones y Empresa	91 398 76 45	9-Bibl
Lago Castro, Pilar plago@edu.uned.es		16:00-20:00				Didácticas Específicas de las Áreas del Currículo II Ópera Abierta: El Arte de Escuchar Música Practicum I Practicum II	91 398 69 73	123
Martín Rodríguez, Eustaquio emartin@edu.uned.es		16:00-20:00				Autoevaluación Institucional Evaluación de Centros y Profesores	91 398 78 76	213
Martín-Moreno Cerrillo, Quintina tmc@edu.uned.es			16:00-20:00			Organización y Gestión de Centros Educativos (C. F.)	91 398 69 67	212
Medina Rivilla, Antonio amedina@edu.uned.es			16:00-20:00			Supervisión Educativa	91 398 69 69	111
Moreno Olmedilla, Juan Manuel jmoreno@edu.uned.es	COMISIÓN DE SERVICIOS					Organización y Gestión de Centros Educativos	91 398 69 71	211-A
Osuna Acedo, Sara sosuna@edu.uned.es		16:00-20:00				Organización y Gestión de Centros Educativos	91 398 69 71	211-A
Rubido Crespo, Sagrario srubido@edu.uned.es		16:00-20:00				Didácticas Específicas de las Áreas del Currículo II Innovación Tecnológica en Educación	91 398 69 76	211-B

Sacristán Lucas, Ana asacristan@edu.uned.es				1600-2000					Didáctica General	91 398 76 96	211-B
Sevillano García, M.ª Luisa misevillano@edu.uned.es				1600-2000					Diseño, Desarrollo e Innovación del Currículo	91 398 76 95	210
Sobejano Sobejano, M.ª José mjsob@edu.uned.es				1600-2000					Didácticas Específicas de las Áreas del Currículo	91 398 72 75	113
DEPARTAMENTO EVOLUTIVA FACULTAD DE PSICOLOGÍA											
Herranz Ybarra, Pilar mybarra@psi.uned.es				1600-2000					Psicología del Desarrollo y de la Educación	91 398 62 29	Psicolog
DEPARTAMENTO HISTORIA											
Badanelli Rubio, Ana María abadanelli@edu.uned.es			1600-2000						Historia de la Educación (2.ª parte)	91 398 69 96	204-3
García Ruiz, M.ª José mjgarcía@edu.uned.es				1600-2000					Educación Comparada Política Comparada de la Educación	91 398 69 98	204-7
Gavari Starkie, Elisa egavari@edu.uned.es			1600-2000						Educación Comparada Política Comparada de la Educación Prácticum I Prácticum II	91 398 86 38	217-A
Negrín Fajardo, Olegario onegrin@edu.uned.es					17:00-21:00				Historia de la Educación Española	91 398 69 90	204-5
Ossenbach Sauter, Gabriela gossenbach@edu.uned.es					17:00-21:00				Historia de la Educación	91 398 69 88	204-3
Puelles Benitez, Manuel mpuelles@edu.uned.es				1600-2000					Administración de los Sistemas Educativos Política y Legislación Educativas	91 398 69 00	201
Sánchez Barea, Fermín rafaelfermin@edu.uned.es				1600-2000					Historia de la Educación Historia del Currículo Historia de la Infancia	91 398 93 46	217-A
Somoza Rodríguez, Miguel msomoza@edu.uned.es				1600-2000					Economía de la Educación Educación No Formal: Historia, Instit. y Tendencia	91 398 81 78	204-I

Profesor	Lunes	Martes	Miércoles	Jueves	Viernes	Asignatura	Teléfono	Disp.
Tiana Fener, Alejandro atiana@edu.umed.es		SERVICIOS ESPECIALES				Análisis de los Sistemas Educativos Historia de la Educación	91 398 69 89	204-3
Velloso de Santisteban, Agustín aveloso@edu.umed.es			16:00-20:00			Economía de la Educación Educación Comparada Educación y Desarrollo: Población del Tercer Mundo	91 398 69 93	204-7
Vergara Cortiá, Javier jvergara@edu.umed.es		16:00-20:00				Historia de la Infancia Historia de la Educación Historia del Currículo	91 398 69 95	204-2
Villalain Benito, José Luis jvillalain@edu.umed.es			16:00-20:00			Administración de los Sistemas Educativos Análisis de los Sistemas Educativos Política y Legislación Educativas	91 398 72 68	204-1
DEPARTAMENTO MIDE I								
Aguado Odina, Teresa maguado@edu.umed.es			16:00-20:00	16:00-20:00		Educación Intercultural Pedagogía Diferencial	91 398 72 89	222-A
Ballesteros Velázquez, Belén bballesteros@edu.umed.es			16:00-20:00			Introducción a la Investigación en Educación	91 398 81 21	122
Calán González, Arturo aggonzalez@edu.umed.es			16:00-20:00			Diseños de Investigación en Educación	91 398 86 16	218
García Llamas, José Luis jlgarcia@edu.umed.es	16:00-20:00					Orientación Educativa y Tutoría	91 398 69 59	220
Gil Pascual, Juan Antonio jg@edu.umed.es		16:00-20:00				Bases Metodológicas de la Investigación (C.F.) Orientación de los Recursos Humanos	91 398 72 79	122
González Calán, M.ª Ángeles mgonzalez@edu.umed.es	16:00-20:00					Diferenciación Pedagógica en Educación Infantil Introducción a la Investigación en Educación	91 398 82 93	220

Jiménez Fernández, Carmen mjimenez@eduunedes	16:00-20:00					Pedagogía Diferencial	91 398 69 63	222-B
Lara Gujjarro, Enriqueta de edelara@eduunedes	16:00-20:00			16:00-20:00		Técnicas de Recogida de datos en Educación	91 398 72 78	118
Martínez Mediano, Catalina cmarme@eduunedes	16:00-20:00			15:30-19:30		Evaluación de Programas	91 398 72 97	217-D
Pérez Juste, Ramón rperez@eduunedes	16:00-20:00			16:00-20:00		Diseños de Investigación en Educación	91 398 69 61	218
Riopérez Losada, Nuria nrioperez@eduunedes	16:00-20:00			15:30-19:30		Orientación Educativa y Tutoría Prácticum I Prácticum II	91 398 88 80	115-B
Trillo Miralles, M.ª Paz mptirillo@eduunedes	16:00-20:00					Prácticum I y II	91 398 87 17	222-B
DEPARTAMENTO MIDE II								
Dueñas Buey, M.ª Luisa mdueñas@eduunedes	16:00-20:00			16:00-20:00		Diagnóstico Pedagógico Diagnóstico y Orientación de Personas con NEE	91 398 81 31	219
Granados García, Piedad dpedagogico@eduunedes	16:00-20:00					Diagnóstico Pedagógico	91 398 69 60	219
Ibáñez López Pilar pibanez@eduunedes	16:00-20:00					Diagnóstico y Orientación de Personas con NEE	91 398 69 64	215
Malik Liévano, Beatriz bmalik@eduunedes	16:00-20:00			16:00-20:00		Orientación e Intervención Psicopedagógica	91 398 81 26	117
Sánchez García, M.ª Fe misanchez@eduunedes	16:00-20:00					Orientación Profesional para el Desarrollo de la Carrera	91 398 82 75	221

Profesor	Lunes	Martes	Miércoles	Jueves	Viernes	Asignatura	Teléfono	Desp.
DEPARTAMENTO DE TEORÍA								
Albert Gómez, M. ³ José mjalber@eduunedes			16:00-20:00			Bases Metodológicas de la Investigación Educativa Bases Metodológicas de la Investigación Educativa (C.F.) Formación de Formadores Empresa y Organización	91 398 76 94	244
Almenar Ibarra, Nieves nalmenar@eduunedes	16:30-20:30					Educación Permanente	91 398 69 81	217-E
Bautista-Cerro Ruiz, M. ³ José mjbautista@eduunedes			15:30-19:30			Prácticum I Prácticum II	91 398 69 85	116.
García Amilburu, María mgamilburu@eduunedes	15:30-19:30					Antropología de la Educación Antropología de la Educación (C.F.) Educación Moral y Cívica Filosofía de la Educación	91 398 72 76	121
García Aretilo, Lorenzo lgaretilo@eduunedes			15:30-19:30			Educación a Distancia Teoría de la Educación	91 398 72 18	204-6
García Blanco, Miniam mgblanco@eduunedes			15:30-19:30			Teoría de la Educación	91 398 69 86	121
Hernando Sanz, M. ³ Ángeles mhernando@eduunedes			15:00-19:00			Pedagogía Social Sociología de la Educación	91 398 72 17	116
Lebrero Baena, M. ³ Paz mplebrero@eduunedes				15:30-19:30		Pedagogía Infantil	91 398 69 83	223
López-Barajas Zayas, Emilio elopez-barajas@eduunedes			15:30-19:30			Bases Metodológicas de la Investigación Educativa	91 398 69 82	209
Murga Menoyo, M. ³ Ángeles mmurga@eduunedes			15:30-19:30			Desarrollo Sostenible: sus Implicaciones Prácticum I Prácticum II	91 398 69 85	116

Novo Villaverde, María mnovo@edu.uned.es		16:00-20:00				Educación Ambiental	91 398 69 78	204-6
Perea Quesada, Rogelia rperea@edu.uned.es	15:00-19:00					Educación para la Salud Pedagogía Social	91 398 78 75	116
Quintana Cabanas, José María jquintana@edu.uned.es		16:00-20:00				Sociología de la Educación	91 398 69 79	206
Ruiz Corbella, Marta mr Ruiz@edu.uned.es		15:30-19:30				Educación a Distancia Teoría de la Educación	91 398 72 77	224
Vidaurreta Campillo, María mvidaurreta@edu.uned.es		16:00-20:00				Sociología de la Educación	91 398 69 80	206

15. CONSULTAS ADMINISTRATIVAS EN LA FACULTAD

Relacionadas con la matrícula y el expediente

Teléfonos: 91 398 69 19 / 69 09

Certificados académicos

Certificado de estudios para alumnos con el expediente en esta Facultad

La Facultad expide los siguientes certificados:

- de matrícula del curso actual;
- de todas las asignaturas cursadas en la carrera;
- de los tres primeros cursos superados, con mención expresa a la equivalencia como diplomado a efectos de acceso a empleos públicos y privados. No es de aplicación a los alumnos de los cursos de adaptación;
- para la renovación del título de familia numerosa.

Los certificados se solicitan a través de una instancia normalizada dirigida al Ilmo. Sr. Decano de la Facultad. Los impresos pueden adquirirse en las oficinas de atención al público de la UNED y en los centros asociados; también se encuentran en la web de la UNED (www.uned.es):

Estudiante → Modelos de Instancia → Solicitud de Certificación Académica

Para imprimir el modelo normalizado de pago deberá entrar con sus claves de usuario en:

Estudiante → Generación de Impresos para pagos varios (Impreso K)

Abonar en cualquier sucursal del Banco Santander Central Hispano la cantidad que aparece en la web de la UNED:

<http://www.uned.es/infomatricula/PreciosOtros.htm>

Mediante ingreso en la cuenta de la UNED: n.º 0049 0001 54 221 1438484

El impreso de solicitud cumplimentado junto con el resguardo del abono del BSCH y una fotocopia del DNI se enviará por correo a:

UNED / Negociado de Atención al Estudiante de Pedagogía

Apartado de correos 60098

28080 Madrid

Deberá indicar en la instancia si desea que se le envíe a su domicilio o recogerlo personalmente.

No se admiten giros, ni transferencias, ni envíos en metálico.

Competencias administrativas del Negociado de Alumnos de Pedagogía

Son competencias propias del Negociado de Alumnos:

- matrícula
- certificaciones académicas
- convalidaciones
- solicitudes de títulos y traslados

Para consultas relacionadas con estos asuntos dirigirse a:

UNED / Facultad de Educación
Negociado de Atención al Estudiante de Pedagogía
Edificio de Humanidades
Paseo Senda del Rey, 7 28080 Madrid
Tels.: 91 398 69 09 / 69 19 Fax: 91 398 84 48
Correo electrónico: alumnos.educacion@adm.uned.es

Importante: cuando un alumno cambie de domicilio, debe comunicarlo al Negociado de Atención al Estudiante

Título de Licenciado

Aquellos alumnos que, terminada la carrera, deseen solicitar el título de Licenciado deberán dirigirse por escrito al Negociado de Alumnos de Pedagogía, solicitando los correspondientes impresos, que les serán facilitados tras comprobar que su expediente está completo.

Solicitud de convalidaciones y adaptación de asignaturas

Las solicitudes de convalidaciones de títulos anteriores, las de alumnos procedentes de otras Universidades o de otros títulos con materias afines deberán tramitarse, a petición del alumno.

Los alumnos que acceden con traslado de expediente pueden solicitar que se incluya una copia de ese traslado en su solicitud de convalidaciones en lugar de presentar ellos la Certificación Académica Personal necesaria.

Documentación necesaria:

- Completar el modelo establecido por la Facultad de Educación para especificar relación de asignaturas cursadas y propuesta de convalidación.
www.uned.es/educacion/administracion1/documentos administrativos

- Certificación académica, original o compulsada, donde conste el título completo de la disciplina, número de créditos, curso académico en que se cursó, plan de estudios y titulación a la que pertenece (excepto para alumnos de la UNED).
- Programas de las asignaturas cursadas que quiere convalidar con el sello original de la Facultad correspondientes en cada una de sus páginas (excepto de los estudios realizados en la UNED).

El plazo de admisión de solicitudes de convalidaciones será del 3 de mayo al 31 de octubre. Las solicitudes recibidas fuera de dicho plazo se tramitarán en el curso académico siguiente.

En la Junta de Facultad celebrada el 17 de marzo de 2004 y 22 de marzo de 2006, se aprobaron los criterios generales de convalidaciones y adaptaciones de asignaturas de la Facultad de Educación. Es importante que consulte estos criterios, antes de realizar una petición, en la siguiente dirección electrónica:

www.uned.es/educacion/

En el caso de asignaturas adaptadas y/o convalidadas en la Universidad de procedencia, la Facultad podrá convalidar o no dichas asignaturas, pudiendo para ello proceder a solicitar la documentación necesaria de la Universidad de origen.

No se resolverán de oficio adaptaciones o convalidaciones, sino a petición de los interesados.

Los precios públicos a abonar por la convalidación de estudios serán los que figuren en la orden que dicta el MCI (Ministerio de Ciencia e Innovación) de precios por la prestación de servicios académicos en la UNED para el curso 2008-2009.

Instrucciones específicas para los alumnos residentes en el extranjero

Los impresos de matrícula podrán ser adquiridos en los Centros de la UNED en el Extranjero, y entregados una vez cumplimentados en los mismos Centros que, con posterioridad, los remitirán a la UNED.

Si en el país o ciudad donde reside no hay un Centro de la UNED, podrá solicitar los impresos de matrícula a:

UNIVERSIDAD NACIONAL DE EDUCACIÓN A DISTANCIA

Sección de Difusión y Ventas

Apartado de correos 50.487

28080 Madrid

Tel.: 91 398 75 26 Fax: 91 398 75 27

Correo electrónico: dosdifusion@pas.uned.es

Una vez cumplimentados los impresos se remitirán a la Sección de Programas Especiales, referencia Alumnos en el Extranjero. Igualmente deberán tramitarse de esta forma las matrículas formalizadas desde España de los alumnos que residan habitualmente en el extranjero.

En todos los casos deberá hacerse constar en el exterior del sobre de matrícula «alumno residente en el extranjero».

Solamente serán considerados «Alumnos residentes en el extranjero» aquellos que hayan tramitado la matrícula siguiendo el procedimiento expuesto anteriormente.

Una vez recibida la matrícula en la Sección de Programas Especiales (Alumnos en el Extranjero) será enviada a la Facultad correspondiente. Las Facultades comprobarán la documentación remitida por el alumno y procederán, en su caso, a la confirmación de la misma.

Aquellos alumnos que habiendo formalizado la matrícula en la UNED trasladen su residencia al extranjero, deberán comunicarlo por escrito a la Sección de Programas Especiales (Alumnos en el Extranjero). En la notificación deberá figurar su nueva dirección y remitir una fotocopia del impreso de matrícula.

